△登記證　中宣部中字第五一八零號　內政部警字第一三二一號

【郵務特准掛號認爲總包郵遞新聞紙類】

大中時報

THE JUSTICE HERALD

【第二千四百五十九號】

【社址天津義租界與奧界交界二十二號】

【電話四局三百六十六號】

今日共出兩大張售洋二分五釐

本報價目

地區	價目
（本埠）	每月大洋七角，三個月二元，半年三元八角，全年七元
（外埠及日本）	每月大洋八角五分，三個月二元四角，半年四元七角，全年八元八角
（歐洲各國）	每月大洋一元九角，三個月五元六角，半年十一元，全年二十一元四角

報費須先付，郵票不折不扣，空函訂報恕不奉寄，廣告價目另有詳單

蔣委員長由湘飛贛
行前訓勉各校學生教員
統一意志集中力量救國

【中央社長沙二十九日電】蔣委長二十九日上午十一時在湘召集省黨部各執監委員，省政府各委員廳長等訓話，旋又分別傳見各委員廳長秘長等，對各主管事務有所垂詢，下午四時召見各機關公務人員，及省市黨務工作人員訓話，題爲如何救國，二十九日上午八時向各校學生訓話後，九時乘飛機赴贛，何鍵率領政軍學各界，赴機場歡送，甚爲熱烈，

【南昌二十九日電】蔣委員長偕錢大鈞，及隨員等二十九日午乘福特機，由湘飛抵南昌，熊式輝，苗培成，及黨政軍長官各機關代表，數千人，事先齊集機場迎候，全市高懸國旗，蔣下機時各歡迎人員，趨前致敬，均一一答禮，旋由機場逕赴行轅，接見熊式輝等，午後一時至勵志分社休息，四時視察市區建設，

【中央社南昌二十九日電】熊式輝二十九日晚七時在北壇仰公學會歡宴蔣委員長，同席者有錢大鈞，苗培成，及省委王次甫，蕭純錦，程時煃，李德釗，省黨委李中襄等，席間蔣垂詢江西教育及建設等情，由熊主席及教建兩廳長詳爲答述，至九時始散云，

【長沙二十九日電】教廳長召集各學校校長，及中等以上學生，於二十九日晨八時，在銀宮大戲院請蔣院長訓話，到各校長及學生代表共約三千餘人，整隊鵠立，秩序井然，蔣蒞臨時，全體立正敬禮，旋即登台訓話，略謂余每次來湘，均有特殊之感想，對我沉毅勇敢樸實之湖南各同志與一般青年學生之期望，特別遠大，且深信當此國家危難之秋，湖南青年，確有旋乾轉坤之精神與魄力，堪負救亡復興之重責大任，能成頂天立地之革命事業，所望諸同志立定救國救民之大志，做法先哲曾文正公忠誠樸拙，損已利人之精神，修進孝弟忠信禮義廉恥之德，統一意志，集中力量，以完成挽救國家，復興民族之時代使命，嗣主席何鍵答詞，勉各學生以十二萬分的誠意，接受蔣院長之訓示，並絕對擁護最高領袖，末呼口號散會，蔣院長驅車至省黨部視察，全體工作人員靜立黨部門首歡迎，蔣院長入部視察一週後，至會議廳召各執監委略爲垂詢，稍憩復返何鍵私邸，

孫科談導淮工程
全部經費共需一萬數千元
合作貫施辦法分三段研究

【中央社南京二十九日電】孫科二十九日晨在邸接見記者，暢談此行觀感，首謂「此次參觀淮陰船閘及導淮入海各工程，進行極爲順利，據工程師言，第一期導淮工程尚須月餘，即可竣事，全部導淮經費，共需一萬數千元，將來如財政不發生困難，全部導淮工程可於五年內一律完成，」嗣談及根據合作原則，以政府力量，統籌救濟農村經濟案，現已交付詳細研究，恐非短期內所可竣事，將來如何實施，刻亦未定，

【中央社南京二十九日電】孫科前擬根據合作原則，以政府力量，統籌農村經濟之救濟，會同梁寒操等十餘立委研究具體實施辦法，梁等會商決定分三步研究，（一）合作體系之確立，（二）現有各方合作事業之調查與聯絡，（三）增加農民生活資本之籌措，並推樓桐孫，姚傳法，陳長衡，衛挺生等，研究第二三兩步辦法，現第一部辦法已研究竣事，邀梁寒操馬寅初等二十九日下午三時開會，已通過關於合作之組織系統，或關於實施程序，其餘辦法，留待下次續議者，

【中央社南京二十九日電】立院財委會二十九日開會審查晥平青三省市預算案，馬寅初主席，主計處派歲計局長楊汝梅到會列席，結果，已將三案照案通過，即呈院會審議云，

喜多
昨晚由滬入京

【中央社南京二十九日電】日使館陸軍武官喜多，定二十九日晚由滬來京，三十日到京後，將分謁我外軍兩部長官，作到任後首次拜見云，

【中央社上海二十九日電】新任日使館陸軍武官喜多，二十九日夜車入京謁我當局，作抵任後首次拜訪，二日夜車返滬，

【中央社南京二十

中政會
例會議決案

【中央社南京二十九日電】中政委會，二十九日晨九時開第十三次會議，到葉楚傖，孫科，居正，戴傳賢等，念餘人，由居正代理主席，議決案如下，（一）准浙省府發行民二十五年整理公債六千萬元，換償爲有各債券，通過發行原則六項，交立院審議，（二）教育人員銓叙辦法，交由教育銓叙兩部會同擬訂，（三）政院報告整理津浦路債務辦法，准予備案，（四）特派孔祥榕爲黃河水利委員會委員長，（五）核定概預算案各六起云，

九日電】日駐京總領須磨，二十九日上午十一時半在大使館，舉行茶會，慶祝天長節，招待各國賓客，到我各機關長官及駐京各國外交官員，多人，十二時半始散，

蘇聯大使
定期款宴我國長官

【中央社南京二十九日電】蘇聯大使鮑格莫洛夫，定下月六日晚九時在大使館，舉行盛大宴會，招待我各機關長官，各界人士，及駐京各國外交官員，藉以聯歡云，

蔣廷黻談：
地方行政
認識癥結對症下藥
俾免治絲益棼之弊

【南京二十九日電】政院近來對於所屬機關工作調查，考核職掌，調整及一般地方行政改革，極爲注意，記者頃訪蔣廷黻，探詢中央改革地方行政之方策，據談，健全行政，不外（一）組織緊湊，運用靈活，職權相當，（二）人才得宜，才盡其用，（三）經費充足，支配合理，我國地方政府，對此三方面，殊欠健全，本人認爲應改善者有數點，（一）年來中央及行營之改革，頗多新猷，如合署辦公，設置專員，縣府裁局，改科等，推行甚力，但仍有許多問題，須待解決，事務院長極爲注意，（二）目前縣政經費不足，事業費談不到，而令縣府執行事業日多，致視察縣政爲畏途，集高級機關，從事公文承轉，行政益流於空疏，（三）行政專員職權不應限於承上啟下，應確定分晳，（四）地方治安爲各種建設之本，各地維持治安者，有警察，保衛團，軍隊，及保甲等，民衆耗財甚鉅，結果，獲效甚低，蓋人民所以爲匪，多因生計所迫，鋌而走險，總之，欲改革有效，須認識問題本身，對症下藥，始可免朝令夕改，治絲益棼之勢，政院召開專員會議，用意在聽取意見，及徵求專家建議，會後並派員視察，俾明瞭各問題癥結所在，以期得簡便易行之改善方策云，

【中央社成都二十九日電】剿匪總部奉蔣令，精選幹部，徹底清剿，現正努力邁進，據總部督查組負責人談，朱徐殘匪困處道孚一帶荒蕪之地，糧食原甚缺乏，加以我軍大舉撻伐，匪萬分恐慌，故內部已渙散云，

【中央社昆明二十八日電】劉建緒於四月二十六日由黔乘機蒞滇，二十七日午謁龍雲，對剿匪軍事有所商討，據對記者談，自殘匪潰竄，滇各縣官紳民衆，努力抗匪，與城存亡，精神殊堪欽佩，殘匪已至末路窮途，無論渡江入川，或由中甸入康，均必爲我人所殲滅，若渡江，我兩岸夾擊，必可予以消滅，若入康，該處地勢險惡，給養困難，川康滇我軍四面合圍，殲滅殘匪亦僅時間問題，並謂再數日內即赴前方指揮云，

【中央社昆明二十九日電】軍息，據報蕭賀殘匪已向朋江之阿喜石鼓巨甸等渡口過江潰竄中，金江南岸已無匪蹤，孫縱隊二十八日已達朋江，將沿金江佈防，防匪閭竄，郭縱隊已大部渡江，樊縱隊開亦奉命渡江，李縱隊則跟蹤縱隊之後，續進中甸一

張學良飛并
晤閻商談剿匪辦法
晉匪集康城圖竄陝

【太原二十九日電】張學良二十九日下午一時四十分鐘，由洛川乘飛機來并，謁閻，商清剿殘匪辦法，並訪陳誠，楊愛源，及各將領商談剿匪事宜，

【中央社太原二十九日電】張學良語記者，此來訪主閻任，係商激底剿除殘匪辦法，定三十日離并，

【中央社太原二十九日電】大麥郊雙池鎮一帶殘匪，陸續竄集康城，毛匪澤東亦在該處，二十六日晚有匪五六百名，由孝義雙池鎮向康城移竄，強迫人民引路，據引路民逃回報稱，匪在途交談，因被我軍包圍，無法逃出，已奉令在康城集合西退，圖渡河回陝、

【中央社太原二十八日電】竄大麥郊徐匪，積極收容零星殘匪，前經我軍痛剿傷亡甚多，毛匪竄大麥郊後，匪人數約數百，惟病弱者甚多，且被脅迫人民均急欲逃脫，現我軍築碉僉業已合圍，不日進剿云，

帶地形險阻，給養困難，如嚴密封鎖，追剿更易殲滅，

【中央社昆明二十八日電】蕭賀兩匪向朋江北竄，企圖與康省股匪會合，梓里橋兩岸無匪跡，該匪無準備過江模樣云，

【中央社漢口二十九日電】省保安處頃接保安第二團剿匪捷報，擊潰禮屬夏店之匪，斃百餘名，原電云，匪主力僞二十八軍敎導團，人約二千餘，槍械齊全，二十二日晚向禮山之夏店竄擾，保安第二團胡協南部，二十三日晨於該匪到達該處，即向匪猛攻，匪不支潰退，經該團追擊，續在左家潭周家冲大界嶺等處激戰，將該匪完全擊潰，餘匪沿汽車路向小河溪方向逃竄，是役斃匪百餘名，奪獲槍枝甚多，現正跟追中，

【中央社福州二十九日電】本省剿匪軍事，日有進展，永泰股匪，經駐軍圍剿後，業已殲斃，匪首楊爲定經保二團擊斃，生擒匪要二十餘人，林成瑚獻其父爲質，請准自新，閩東僞獨立師葉飛殘部，在徹陽被新十一師包圍，繳械葉飛就擒，閩北僞獨立師黃立貴股亦被追劉，部隊追至壽甯邊境，龍嚴方面僞八八團被我獨二十七旅剿滅，僞亡甚多，大田會匪亦經謝旅擊斃數十，各地不日均可救平，

返國抵滬
黃伯度
昨入京謁張外長有所報告並請示

【中央社上海二十九日電】我駐日大使館秘書黃伯度，奉許大使命，二十八日由日返國，二十九日晨入京謁張外長，報告並有所請示云，

【中央社南京二十九日電】駐日使館黃伯度，因事返國，二十八日到滬，二十九日由滬到京，分謁各長官報告，並有所接洽，

國府命令

【中央社南京二十九日電】國府二十九日令，（一）鐵道部財務司長陳耀祖呈辭，陳准免本職此令，（二）代理青海高法院長曹文煥另任，曹應免本職此令，

內蒙組政府說
恐屬謠傳
敖雲章已急電探詢
德王在馬珠穆沁召集會議

【北平通訊】平市近日突傳內蒙有將組織自治政府之說，並稱該政府以德王爲領袖，下設六部，部長多爲外人，現正準備一切，短期即可實現，云云，記者特於昨（二十九日）往訪留平之蒙政會代理秘書長敖雲章，詢問真相，據敖氏談稱，蒙政會改組政府說，毫無所聞，予與包處長（悅卿）亦未接得報告，殊不敢認爲即係事實，本人判斷當係謠傳，予等離百靈廟已有一月，對會中各事均不甚明瞭，今日上下午已分別急電百靈廟，探詢真相，預計今晚（即昨晚）明早即可得覆，屆時當可證明此事之有無，包處長則因病已入醫院治療云云，另聞某方對內蒙近來甚活動，且多人留居修江，德王現正在烏珠穆沁召集盟旗會議，討論應付辦法，大約俟盟旗會議終了，態度即可決定云，

【中央社張家口二十九日電】蒙政會定五月三日在百靈廟召開春季大會，德王及錫盟察旗各委員均將出席，

【又訊】察主席張自忠，前過平赴津謁宋哲元委員長，報告察省軍政近情，事畢即返平，勾留多日，頃以察省政務待理，特於昨（二十九日）午十一時五十分乘平綏車返張家口，騎兵第二旅旅長阮玄武同車返康莊，陳繼淹，張劍候到站送行，張氏臨行談，本人因離察日久，今特趕回主持省政，百靈廟蒙政會移設察境事，僅見報載，詳情尚未知悉，察省情況，一切如恒云，

國民大會代表名額
支配問題已通過
立院二十四人委會昨晨開會
起草兩法全部工作暫告結束

【中央社南京二十九日電】立院第四屆第五十八次會議，決改於三十日晨九時舉行云，

【南京二十九日電】立院二十四人委會（二十九日晨開第四次會，召集人傳秉常主席，當將國民大會代表選舉法初稿中，關係代表名額支配問題之保留條文，及附表全部通過，現已草審查報告，連同草案條文一併呈請院會審議，該會起草國民大會兩法之全部工作，至是暫告結果云，

【中央社南京二十九日電】政院召開十省廳長專員會議，決於五月十日如期開幕，各省專員現已陸續抵京，至院報到，開會地址，頃擇定勵志社，議題大部編竣，蔣屆時將返京主持，並將本此次考察地方行政所及，提出大會討論，俾有澈底改造，樹立一健全地方行政制度，

【中央社南京二十九日電】立院以本週議案甚多，決將本週院會提前於三十日晨九時舉行，將繼續審議國民大會組織法，及修正政院組織法兩案，一日竟日仍開院會，將審議憲草及國民大會代表選舉法等要案，茲將國民大會代表選舉法中最後起草決定之代表名額，支配詳情錄出，

△△△各省區域代表▽▽▽

蘇四四，浙三三，皖三五，贛二八，鄂四〇，湘四四，晉三二，川四四，豫四四，康九，冀四〇，魯四四，陝二二，甘一四，青海九，閩二二，粵四四，桂二一，滇二二，黔一六，察一〇，綏一〇，寧九，新一二，

△△△各市區域代表▽▽▽

京四，滬八，平六，津五，青二，西京二，共二六，

△△△自由職業團體▽▽▽

職業選舉，省市職業團體，蘇二六，浙一五，皖一一，贛一一，冀八，鄂八，湘二一，川二一，康三，一，魯二一，晉八，豫二一，陝十一，甘五，青海三，閩九，粵二一，桂七，滇八，貴七，察三，綏三，寧夏三，新三，京六，滬十二，平六，津六，青市三，西京三，

律師十，會計師五，醫藥師八，新聞記者十一，工程師六，教育會八，國立大學，獨立學院，教育部立案之大學，獨立學院之教員團體十八，共三八，

△△△特種代表選舉▽▽▽

東北四五，蒙古二十四，西藏十六，華僑在暹羅各五，在荷屬者四，在安南者三，在美加拿大緬甸者各二，餘者爲一，合四十，軍隊三十，共百五十，則統爲千二百名，

以忠實服務精神！
來貢獻大衆需要！

敦慶隆
綢緞，顧綉，呢絨，嗶嘰，皮貨，布疋，

全部特殊大減價

空前盛舉，是特殊的犧牲，請問買的親友，便知有特殊的事實，

布疋 **水殘貨** 尚有餘存少許 請速購買

店址：在天津估衣街西口

國聯組委會閉幕

一致贊同中國新加入行政院

郭泰祺返倫敦定期呈遞國書

【中央社日內瓦二十八日電】國聯行政院組織委員會，繼續討論中國要求半常任理事席一案，經三小時之辯論後，已於昨晚閉會，草擬報告，會議時，薛西爾勛爵之報告，已經通過，一致同意，中國重入行政院，惟對於任期問題，以爲設任期定爲一年，則一年期滿之後，仍得有重被選舉之權，不受限制連任之原來規定，委員會之報告即以此項原則根據，該報告定明日分派各代表，我代表郭泰祺及薛西爾勛爵定明晚回倫敦，並聞郭使定於五月五日入覲新皇愛德華八世，呈遞國書，

【中央社日內瓦二十八日海洋電】中國任國聯臨時理事以三年爲期案，業以九票對五票由國聯行政院理事員額分配問題委員會通過，該委員會之意見，認爲國聯行政院之組織問題，此時不宜遽作永久之決定，因國際情勢紛爭擾擾，顧慮孔多，該委員會同時，建議一九三三年畀予烏拉圭以三年爲期之新理事席現時不應終止，而應延續三年，但其席次則須另畀一不屬於輪流任職之會員，國按上屆國聯全體大會開會時、奧地利代表曾指出奧國適合此項條件，此項委會之建議，如獲通過，則國聯將有十五名理事矣，

魯黃運聯運工況

魏家山吸水站工程完成大半

經常費經省府議決列入預算

【濟南快信】山東省建設廳，前爲恢復北運河固有航力及沿河各縣鎮之繁榮起見，故決定在東阿縣境之魏家山，設立吸水站，吸引黃河水量，藉作北運水源，並可利用黃河淤泥，灌淤魏家山至同城驛一帶瘠田，業經呈請全國經濟委員會核准施工，計劃撥欵協助施工，自去歲冬迄今，由建設廳黃運聯運工程處施工，以還社會人士，以其關係魯省水利建設事業甚鉅，莫不盼其早日實現，對於工程進行狀況，尤極注意，茲將其進行情況分述於下、

○……○ 吸水站工半已完成 ○……○

關於黃運聯運工程，包括魏家山吸水站，周家店船閘，周公河穿運涵洞，以及北運河沿岸之橋樑閘垻等項工程，均正在分頭積極進行，其關係最要者，厥爲魏家山吸水站，各項基礎工作，現己完成大半，至應安裝之抽水機，及虹吸管，亦己分別購置就緒，預計本年六月內即可安裝完竣，

○……○ 同城驛灌淤已從緩 ○……○

由東阿魏家山至同城驛一帶淤田區工程，由建設廳設計派令技士曹瑞芝，技士孔令瑢，及運河工程局工程師孫延聳等，前往查勘完竣，結果以魏家山至同城驛一帶，地勢平坦，挑挖渠道引水灌淤，極爲適宜，本年六月間，魏家山吸水站之抽水機，及虹吸管，即可竣工，擬先利用各項機器灌淤附近田畝，按所安虹吸管水量，本年七八九三個月內，即可灌田七千六百畝，毎畝而可增地價四十元，計共增益三十萬元之多，關於工程方面除挑挖溝渠及修築閘涵等項土工由東阿縣征夫辦理外，計各渠道經過黃河大堤之處，應修涵洞之道，計共需工費八千九百元，建廳當以此項欵無多，而此項用費甚宏，例應趕速舉辦，乃於本日（二十八日）擬具提案，附帶預算，提請省政務會議討論，惟本省當水災之後，財政異常虧短，致經議決從緩辦理，

○……○ 經常費將列入預算 ○……○

黃運聯運工程處處長周禮，副處長孔令瑢二氏，雖負責兼理此項工程，但均不支兼薪，建廳茲以該處事務紛繁，至工程完成，預計須時甚長，爲節省公費，以利進行，明年六月，一切經常的欵，辦公費用，每月需國幣一百五十元，預計全年共需一千八百元，此外關于魏家山吸水站一切工程完竣後，該處因爲引黃濟運之樞紐，不唯北運河可以恢復通航，且可與黃河之船運取得聯絡，在水路交通上，實係一重要關鍵，所有該站一切機械，及船隻管理等事，將來宜派定專人負責，其員工薪資，機器消耗，以及辦公等經費，預計每月一千九百五十元，全年共需二萬三千四百元，今日（二十八日）由建設廳長張鴻烈，分別擬具提案，附帶預算說明，請准列入省地方槪算，以便開支，提請省政務會議討論，業經議決交預算審查委員會審核云，

社論

有感於清潔運動

（雋如）

衛生對於人的生命，關係很大，而直接影響於民族的強弱，和國家的興衰，尤屬重要，現在中央政府能於此加以深刻的注意，從而設立主管官署，專司一切衛生事宜，提倡宣傳，督促改進，不遺餘力，可謂舉政得其要義，如果各地咸能依此認眞推行，其匪特可以增進人民的健康，一洗東亞病夫之奇恥大辱，且可使死亡率，日見低減，加强民族力量，充實國家，惟就年來各項設施上之成績，加以詳細考查，似仍未能儘滿人意，或以財力所限，不能過責，但就清潔運動一事而論，覺其實際功效，所獲殊鮮，查是項運動，舉辦已非一年，而各地清潔迄今依然，未能如期作到，甚竟有人直視此舉，徒滋煩擾，議議官府多事，是此不但不能引起其愛好清潔之心理，反而予以不良之印象，揆其原因，蓋非一端，良以我國人民，一向惡勞好逸，疏懶殆成天性，尤其對於清潔之認識，異常薄弱，驟使改善，不無困難，而許多人民，更因近幾年來，社會凋弊，經濟破產，生活最大問題，當前尙愁無法解決，無有閑心顧及清潔，然使官府推行認眞，督促得當，未嘗不可收效，無如諸多官府無論提倡推行任何一事，率皆有始無終，鮮能不渝到底，觀其舉行之初，一時興致，既不事先加以實地考察，更無一定步趨方針，徒事紙筆宣傳，故爲形勢渲染，傳單標語，觸目皆是，風行雷厲，刻不容緩，轉瞬則事隨時遷，置諸腦後，人民無論如何不潔，街巷無論如何污穢，不復再加聞問，輒啟人民漠視之心，是以上下交相敷衍，而清潔實效，終不能得成功也，然則已往不諫，來猶可追，深望各地官府，今後推行是項工作，先就各地人民生活現況，詳細調查，然後切定實施方針，按期逐步指導改進，使人民對於清潔咸具初步認識，徐圖誘起其清潔思想以養成其清潔之習慣，官府果能持之以恒，不事敷衍，認眞將事，終始不渝，而人民，習久自安，清潔當可實現，有無須此頻頻運動爲也

冀，察，平，津 赴日教育參觀團

下月三日離平出發赴日

在日參觀計劃日程定妥

【北平通信】日本全國聯合小學教育會，定下月八，九兩日、在日本富山市舉行第十三次總會，月前特致函我國各省市教育廳局，請指派中小學負責人員赴日參觀，現開京滬粵等處教育界，已分別派定人員準備前往，北平市社會局接到日方邀請函後，以日本近年中小學教育均極發達，文盲幾已全部滅除，其各級教育進步情形，在在均可資借鏡，乃由該局呈請市府，請轉呈冀察政務委員會請示；可否由政委會通令冀察平津兩省市政府組織聯合赴日教育參觀團，旋奉該會批准，並由該會分令冀察平津兩省市政府知照，各該廳局奉令後即分別進行，現已將團員指定，兩省兩市均各派三人，共計十二人，昨日均巳先後到平，定下月三日出發，團長聞係由全體團員公推北平市立第四中學校長齊樹芸担任、因齊在團員中年齡最長，學識經驗亦甚豐富，現關出國各項手續，業已準備就緒，當局方面，爲便該團澈底明瞭中日間之最近各種情况起見；在未出發前，將由政委會委員劉哲，市長秦德純，及委會政務處長潘毓桂，及社會局局長雷嗣尙等，分別對全體團員訓話，聞該團除在日富山市參加小學敎員會總會外，並將在日各大都市參觀中小學敎育，職業敎育，社會敎育等，藉以加强中日間國民的合理認識，該團員由平出發後過津時，如時間所許，並將謁見宋委員長及津市長蕭振瀛請訓，茲將該團參觀計劃，在平日程，及全體團員名單分別彙誌如左，

○……○ 參觀計劃 ○……○

（一）定名，冀察平津中小學校長赴日教育參觀團，（二）名額每處選派中學校長一人，小學校長二人，外聘領導繙譯人員二一名，共計十四人，（三）期間約一個月，五月三日出發，六月三日左右回國，（四）經費每人約需經費三百元，計人省市共計洋九百元，

○……○ 在日日程 ○……○

五月四日塘沽出發，大阪商船七日由門司上陸，經山陽本線至末原，轉北陸本線、至富山市，八日到富山市參加大會，九日參加大會，十日離富山經北陸本線轉候越本線，同日到東京，滯留十日，二十日離東京，經東海道線至名古屋，二十二日經名古屋，經關西本線至奈良，二十三日自奈良至大阪，二十五日夜，自大阪至京都，二十七日自京都至神戶，二十七日夜，自神戶經山陽本線至廣島，二十九日離廣島、三十日乘船返國云，

山大易長問題

段錫朋在濟與韓交換意見

各方屬意林濟青林尙謙辭

【濟南二十八日快信】青島國立山東大學，前突發生風潮，辛經校長趙畸維持，旋即平息，但趙氏自經此次風潮之後，忽然灰心，尙田到京向教部辭職，雖經教部長王世杰挽留，趙去意甚堅，無可挽回，該校校長職、前曾一度醞釀前教廳秘書主任現鄉村建設研究院副院長王近信繼任，因各方贊否不一，現已不成問題，王世杰以該校在山東之青島，於地方關係密切，且該校經費，以山東省政府協款爲大宗，對于繼任人選應商山東省府主席韓復渠，青島市長沈鴻烈之同意，故派次長段錫朋來濟一行，段氏二十七日到濟，已晤韓復渠及教育廳長何思源，詳談一切，韓並在省府設筵歡迎段氏，段於今晚即赴青島，今日（二十八日）省府政務會議後，韓與各省委談山大校長問題，大意謂山大趙校長（畸）在京堅決辭職，表示決不再囘校，王教部長遂派段次長來此磋商校長問題，王部長以山大辦理成續尙佳，擬維持該校存在，在本省言該校設在青島，本省學生便利，亦願維持該校存在，教部對校長人選，提出兩人，一爲楊振聲（前山大校長），一爲林委員（林濟青現省府委員），本人以爲林委員經驗學問担任此職最合適、大家以爲如何，各委員均極同意，惟林尙謙辭，聞其表示爲一本人能力不足，二山大內容複雜，對主席推荐之盛意，極爲感謝，但本人實不敢嘗試，個人纖牲不足惜，倘將學校辦壞，影響頗似事業關係太大云云，韓與各委員再勸，林仍謙辭，最後主席允件商量而散，關於此問題，各方現均屬意林氏，恐將來終須成爲事實云云，

教皇駐華代表 蔡寧總主教抵濟

昨舉行彌撒禮並應韓主席宴

定於下月四日離濟東下視教

【濟南快信】教皇駐華代表蔡寧總主教，此次由津到魯，視察各地公教辦理情形，歷經魯西陽穀、臨淸等縣，四月二十七日到滋陽（即兗州），視察畢，於二十八日早，乘三〇六次平浦車北來，此間預得電訊，省政府省黨部並各界代表，及各公教機關，到站歡迎者達數千人，盛大熱烈，打破空前紀錄，蔡下車先到高都司巷天主教堂舉行彌撒禮，定五月一日回宴主席韓復榘，及各機關官長各界領袖，在濟停留六日，於下星期一（即四月五日）離濟赴膠濟路沿線周村益都等縣，青島烟台等處視察教務，凡有主教之處（山東共有九個單位），均蒞臨視察，然後返平，茲將一切詳情分述於下，

○……○ 歡迎情形 ○……○

濟南公教團體，因蔡寗主教來濟，特在津浦車站下及普利門外，大西門外高都司巷南口，及天主教堂大門，均高紮松坊，橫懸金字，文曰「歡迎教皇駐華代表蔡總主教蒞濟」，濟市五教區教友代表，公教各校學生，各縣傳教士，共約數千人，均持歡迎旗幟，結隊到站歡迎，主要人物到者楊主教思賓愛，副主教聖弼，韓院長立根（均爲西人），于博士斌（華人蔡之秘書），各界歡迎者有省府主席韓復榘代表教育廳長何思源，省黨部常委李文齋，紳士領神趙新儒，辛鑄九等，各教士所乘之摩托車，自由車，均滿紮紙花，紅軍樂隊均斜披黃帶，紅紫縟紛，燦爛奪目，蔡氏於軍樂洋洋中下車，由于斌介紹，一一與各界歡迎者握手爲禮，公教會合唱教歌，並高呼歡迎口號，蔡步行至頭等候車室，各地主教吻蔡手爲禮，旋登汽車進城，至高都司巷口，已有教友多人列隊候迎，樂隊雅樂齊奏，導蔡入堂，

○……○ 萬人爭睹 ○……○

當蔡氏下車時，站內外擁擠，乘均企踵翹首，觀此擁有無上權威之教皇代表之丰釆，各報記者及教會中多人，多近前取像片，蔡體格高偉，毛髮斑白，肌肉雖較瘦削，但精神極飽滿，頭戴黑呢帽，闊以線花，黃地帶書玫瑰紫色長禮服，外罩黑呢斗蓬，金內園白色項圈，胸懸石質十字架，中鏤紅寶，備數顆，足穿黑皮鞋，城極華貴莊嚴，登車進城，途中兩旁觀者如堵，入教堂後在偏室更衣，服着白地緣花絲質大禮服，戴黃色藍金絲教皇冠，更衣出室，教友全體跪拜，蔡緩步入教堂時，記者趁前請留一影，蔡氏欣諾，當於邁上石階時回身攝影，旋進堂舉行彌撒禮，堂內早告人滿，均跪手參禮，中間高懸聖像，兩旁燃白燭數十，滿插彩花，景象莊嚴，禮畢，蔡向衆致詞，略謂，今天來到濟南，心中非常快樂，這稱快樂，是主教賞給的，剛才看見大家熱烈歡迎，甚爲感激，我願竭誠爲你們祝福，你們雖然沒有看見教皇，可是現在已經見到教皇的影子，（指其個人），因爲你們見到他的影子便會使你們靈魂上所患的沉疴，霍然全癒，祝福你們，因了這一次的心得，能够帮助你們的傳教工作，格外努力，使中國人大多數的人類得到光明的出路，

○……○ 發表談話 ○……○

蔡寗主教，繼到天主教堂領行彌撒禮後，退入後院，更換便衣，休息，記者當投刺請謁，當承接見，握手爲禮、並發表談話，由于博士斌，担任翻譯，蔡氏首稱，我現在換了中國式馬掛、請不便笑語，繼稱、余來中國爲時兩年，已走遍三萬里，所得印象頗佳，尤其是所到各處，黨政各機關，各界領袖熱烈歡迎，更使余深切感激，此足證中國人士對于教皇

○……○ 訪韓主席 ○……○

下午三時，蔡由教育廳長何思源陪，至省府拜會韓主席，面後，互相爲禮，蔡致詞，今日來到貴處，辱承貴主席派人在車站歡迎，山東天主教事業，得到貴主席幫助，更加發展，非常感激，韓答詞，平素對天主教教育慈善事業，甚爲景仰，去年敝省黃河水災，又多得天主教中諸君幫助救濟，極爲感謝云云，談片時，蔡氏旋即退出，偕其秘書于斌博士光華報社社長劉遵民、楊主教等，同乘汽車至省黨部及各機關，市政府等處拜會云

關內外貨物聯運

定明日開始實行

【本市消息】北寗路局前爲謀關內外旅客乘車便利起見，自前年七月與關外鐵路商訂開行平瀋特別快車以來，商旅交相稱譽，近來該路局當復謀使客商得以更大之便益，又與關外鐵路商訂貨物聯運，經數次磋商，一切規章均己訂定，準於明日（即五月一日）實行，此種聯運最大目的，爲發起沿線之工商業，該路己就較爲重要車站中，指定秦皇島、昌黎、灤縣、唐山、蘆台、塘沽、天津車站、永定門、正陽門十站，先行試辦，至其手續，尤爲便捷，即在指定各站，由貨商交站託運，至關外各聯運站間之貨物，由鐵路負責，收貨人可憑以提貨，報關手續，亦由鐵路代辦，比較貨商自行報關，便利實多，預卜實行以後，關內外工商業均可日見起色云，

西國各地 政治分擾

仍未停止

【中央社馬得里二十九日海洋電】西班牙各地政治紛擾，依然方興未艾，科爾多巴馬克斯主義及工團主義二會，已宣布罷工，反對某大工廠，拒絕復僱參加一九三四年十月革命被革之工人，科爾多巴交通，完全停頓，甚而公共汽車及馬車街道中，均不得見，除麵包房外，其他商店，皆閉門中止營業、馬得里青菜鋪、因經濟抬高價格一律罷市，商店窗櫥被搗毀者甚多，馬得里某麵包工人，因日前有破壞罷工行爲，又遂於昨日被人槍殺，內政部長昨夜發佈命令，將警隊上及下校各一人停職，原因不明，

丁孟蘭養血調經丸

主治婦女經血不調，趕前錯後，忽多而少，血色不正，氣血兩虧，腰腿痠痛，崩漏白帶，行經腹痛，子宮寒冷，久不受孕，滑胎漏血，胎動不安，久服養血種子，安胎培補中氣，開胃健脾

價目　小盒六付一元　一打十元　大盒十四付洋二元　一打洋二十元

舒肝化鬱丸

主治男婦肝鬱不舒，胸膈悶堵，腹滿脹兩脇刺痛，倒飽嘈雜嘔噁，吐痰水噎膈，反胃心胃疼痛，陰虧肝旺，虛熱上蒸口苦無味不思飲食，肝鬱流串四肢抽痛，婦女氣滯血凝經閉不通

價目　每付大洋一角　小盒六付五角　一打大洋五元　大盒十二付大洋一元　一打大洋十元

大減價八扣　三十天　由閏三月初一起

一品堂廣藥莊

老舖廣東　分設天津日租界旭街中間路西

強精補腎丸　主治氣虛腎虧，陽萎不舉，夜夢遺精，腰腿痠痛，頭暈眼黑，四肢無力，先天不足，後天虧損等症，久服延年，種子多嗣　價目　每瓶六付洋一元　一打大洋十一元

男婦種子丹　主治男子氣虛陰虧，精寒腎冷，婦人經血不調，久不受孕，一料共六十粒，每日一粒，服藥之時，日限男婦各服一粒，謹戒房慾，三十日爲度，此藥百發百中，其效如神，　價目　每料大洋三元四角

通經活血丸　主治婦女，行經併月，經閉不通，痞痛瘀塊，乾血癆症，午後發燒，寒熱往來，臨時難產，胎死腹中，衣胞不下，惡露不淨，效能化血催胎，孕婦忌用，　價目　每丸二角五　一打二元五　加　每丸五角　一打五元五　上品　每丸一元　一打十一元　極品　每丸洋五元　一打五十元

通經活血膏　貼於血海穴，藥力從毛孔，串於內竅，即能開關奪鎖，行血催胎，一切雜疾，乾血癆症，兼服丸藥，消散瘀瘕，磨化痞塊，雙方並用，功速立效如神，　價目　每張洋二元　一打二十元　加料　每張洋五元　一打五十元

三陽保腎丸　【西法精製】　腰腎兩虧陽痿不舉滋陰補腎壯元陽久服腎氣充　每付一角

輪子的福

蘇金加雷利(啦吉)遊藝場是津
市最有興趣之遊藝場內部設備完
善彩金豐富(每一角之票可得十
一倍之多、對於遊賞不但能使君
倍增興趣兼試君之運尚望諸君前
往參觀無任歡迎門票每位二角自
即日起開幕時間每日從下午五時
起至夜間十二時止　設立義租界
花園南壽豐麵粉公司北　現已開
幕了　諸君快來參觀　不但消遣
又發財快快來快……快

天津南市東興大街增興德羊肉莊經理張春榮在張家口圈

本莊自開設以來三十餘載，對於羊肉食品最有經驗，在津久己馳名，各界皆稱為羊肉大王，別家羊肉食之非腥即膻，味道不正　故此各省各地皆以北平羊肉為貴，其原因皆在圈養法，養不得法，即有邪味，食斂號羊肉概無邪味，原因把廟羊圈養三個月，滿期後，再為售賣，故無邪味矣，

五香燒羊肉　曾聘北平戶部街名師，製做五香燒羊肉、醬雜碎、清潔適口，味美，食之能開胃，多食，放數日不走味氣

醬雜碎　送禮贈友必表歡迎，愛食羊肉，不必到北平去買了，

真正羊肉燕角　燕角為真正羊肉與他家不同食之清香適口到口即化每個一大枚又經濟又可口請君駕臨一試方知真假

增興德羊肉莊　開設東興大街電話二局二〇六八又二局一〇七四號　南廠圈羊處電話五局二百二十號

中華書局編印

辭海

○本書自民國四年即從事進行編輯定名曰『辭海』先後從事編輯校閱者凡百數十人亘時二十年之久亦可謂艱鉅之業也本書所以費時而難成者厥有五因詳述樣張備索

○本書分甲乙丙丁四種均用布面精裝各分訂二冊計三千餘頁約八百萬字

○版式甲乙兩種為十六開大本丙丁兩種為三十二開縮本甲丙二種用聖書紙印乙丁二種用上等道林紙印

發售預約九月底截止

備有樣張　函索即贈

○本書『甲種』定價二十四元『乙種』定價二十元『丙種』定價十二元『丁種』定價十元如在六月底以前預約照定價『六折』如在九月底以前預約照定價『七折』

○本書分兩期出書本年十二月底出上冊明年六月底出下冊

○預約本書甲乙兩種每部另收郵費各八角丙丁兩種各六角均於預約時一次繳清

天津中書局地址　法租界二十四號路北馬路　電話　二局二二三三　二局〇五八二

現在北平牡丹盛開　中外人士盍往一觀

本路為提倡風雅優待游人起見，按照成例，定自本年五月十一日起至六月十日止，在天津總東兩站及東馬路營業所，暨各代售客票經理機關發售由天津至北平牡丹節頭二等來回減價票，茲將辦法公布於後，

(一)此項客票，定名為牡丹節來回票，

(二)有效期間，自發售日起，去程當日有效，回程七日之內有效，

(三)此項減價票，到期不用，一律作廢不得請求展期或退還票款，

(四)減價種類等級數目，列表於下，

天津至北平牡丹節來回減價票價目表

種類	等級	每位應付票價 個人	家屬 二人至五人	家屬 六人至十人	十人以上團體	附記
普通	頭等	八元八角五分	八元五角五分	八元二角〇分	七元六角〇分	特別快車加價費
普通	二等	五元九角〇分	五元七角〇分	五元五角〇分	五元〇角五分	不包括在內
特別	頭等	一〇元六角五分	一〇元三角五分	一〇元〇角〇分	九元四角〇分	特別快車加價費
特別	二等	六元八角〇分	六元六角〇分	六元四角〇分	五元九角五分	已包括在內

中華民國二十五年五月一日北寧鐵路管理局啟

北寧鐵路天津醫院兼理外診啟事

本院新址落成，現已正式開幕，增添最新醫療器械多種，均已裝置完善，內部分科診療，病室分等設備，並本醫務慈善之旨，兼理外診，所收各費，取價低廉摘錄簡則，登報周知，診療時間，上午九時至十二時，下午二時至五時，星期休假等日，另有值班醫師隨時診療之，診費，常診號費一角，復診減半，月診號費一元，以一個月，有效期間，為特診號費一元，得於診療時間內，提前診治之：急診號費十元，隨到隨診，出診河北四元、特區及租界八元，車資由患者付給，住院費，頭等六元，二等，單牀間三元，雙牀間每牀二元，三等每牀一元，普通每牀六角，以上收費統以日計，附註，關於上列各項如欲明悉詳章請函詢本院事務室，或電詢六局五〇九號，均可有詳細之答覆，院長金子直、副院長濡駿千，（均担任內科小兒科）和科醫師馬埈外，趙增度，芳科醫師許成李，李通權，醫子濤，婦科產師胡純淑，華科醫師濡德董，眼科醫師咽良民，耳鼻江喉科醫師魏理岷，区光室文療科醫師陳茵斗，化驗細頌檢查醫師周楊聲，藥劑師祖培

院址　天津河北總站迤南
電話　六局　五五一　五〇九　九四八

華清池澡塘優待券大減價並營業時間廣告

本堂座位寬敞設備完全早已有口皆碑現值春令特將煖氣管全行更換以求溫度適宜並將所用浴衣毛巾更換一新經過消毒手續以期合於衛生每日定上午六時開始營業所售各層樓優待券再行分別減價以酬惠顧諸君雅意恐未週知特此通告　頭二層優待券每本十張前售六角現減售五角三層樓優待券每本十張前售五元減售四元三層樓另設女澡堂　士耳其蒸汽浴室　電話三二局二〇一七九　二一五九〇　二八　地址法租界二十六號路勸業場隔壁

速服頸項保外　擦瘰癧靈聖膏

〇〇〇〇　王模卿製藥所　批發處天津南馬路

瘰癧鼠瘡，治愈無日，除根永不再犯，此藥係敝醫祖上秘傳，施捨多年，遠近神效，無論男女老幼，擦之立愈，永不再犯，如有不信，請到本所外服包治，指日全愈，每盒[illegible]

△價目每盒四元　外埠函購加郵費二角

王模卿大夫　天津南馬路中南旅館對過診療所

補品聖藥　壽康寧說明書

壽康寧聖藥係王模卿大醫士家傳遺方研究有年經驗宏富所含各藥效力偉大而性不猛不熱不燥有生精補血強筋固本扶陽使男女生殖器力增加對於腎虧虛癆過度面黃肌瘦胃寒失眠各症可稱[illegible]之補劑也壽康寧之暢銷以來經各大醫家證明化驗特許專賣認為補藥之聖扶陽健胃強筋壯骨之良藥也

主治各症

男女貧血，後天虧損，見色精滑，[illegible]

五勞七傷，氣虛咳嗽，先天不足，房勞過度，少年破身，手淫過度，思慮過度，夜夢遺精，腎囊潮濕，精冷精清，自汗盜汗，陰莖短小，房事過早，腰腿痠痛，形容枯瘦，久年白濁，婦女白帶，久不受孕，

服此藥一日全愈，百日返老還童，可稱救世聖藥，每盒八角，定價低廉，每盒八角，外埠購買加郵費二角

真厲害

久憂速服本醫驗方專治五淋白濁魚口便毒下疳[illegible]

天津南馬路舊縣衙門斜對過松善堂啟

痔漏包癒

明宇大夫專科痔漏世傳數代經驗秘方專治新久痔漏[illegible]

天津南馬路舊縣衙門斜對過松善堂

眼疾無憂

世人有二目如日月也眼睛有病如不速治日久為廢人矣余前患目疾失明三年[illegible]

天津南馬路舊縣衙門斜對過松善堂謹啟

婦女白帶除帶普濟丹

此丹自發明以來頗為婦女界所贊許用過者均知藥到病除百發百中誠為婦女界之福音也無論新得舊犯赤白帶下淋濁不止經血不調氣虛血虧帶下腥臭小腹疼痛子宮寒冷頭暈目眩精神倦怠面黃消瘦夜眠不寐骨酸潮熱腰酸耳鳴四肢無力痰喘嘔吐惡心腹痛滑胎小產產後淤血不淨腹內聚成病塊時常疼痛難忍甚至不能行動用後准將疼痛立止此丹常服有孕育之功並能保胎調經養血解鬱舒肝和胃健脾補氣安神溫經散寒化鬱止帶却病延年益壽陰陽調和氣血流暢功效如神誠為閨中之珍寶也▲價目▼每瓶大洋二元外埠函購加郵費二角▲

北京總經理[illegible]　天津分館處東馬路崇仁宮對過中歐大藥房　旭街北頭大學藥房　北門外福興公

南洋新嘉坡協華大藥房啟

補虛良藥　三三補丸

【主治】[illegible]

濟南經售處魏家莊五二三一號大藥房

天津估衣街萬全堂國藥莊聲明

婦女肝氣丸

【主治】婦女情志不遂氣怒傷肝兩脇脹痛遇身串痛頭府日暈久服能調氣化鬱和肝理脾血經調養充足百病不生效力宏大功難盡述

【特效無敵】足榮衛調和必獲子嗣真誠環球無二之妙藥也

每付一角　打二元

第二支店　法租界泰康商場內
第三支店　英租界小白樓

謹啟

北寧鐵路管理局廣告

為北戴河及海濱兩站間自五月一日起至九月三十日止增開車次並照向例發售海濱各種來回游覽票出查北戴河海濱車站自五月一日起至九月三十日止定為夏季營業時期仍照向例增開北戴河及北戴河海濱間往來車次，並發售各種來回游覽票及星期尾來回票，藉便行旅，茲將海濱支線行車時刻列左，希各界注意為荷

北戴河至北戴河海濱

八九次	九一次	九三次	九五次	九七次	九九次
上午七點開 七點二十分到	上午十一點二十五分開 十一點四十五分到	下午一點五十分開 兩點十分到	下午五點三十分開 五點五十分到	下午十點開 十點二十分到	下午十一點四十五分開 十二點五分到

北戴河海濱至北戴河

九〇次	九二次	九四次	九六次	九八次	一〇〇
上午六點二十分開 六點四十分到	上午十點十分開 十點三十分到	下午一點十分開 一點三十分到	下午四點五十分開 五點十分到	午下九點二十分開 九點四十分到	下午十一點零五分開 十一點廿五分到

天津英商賽馬會廣告

啟者本會春季正賽五月九、十、十一、十六、十七、五天下午一點開賽特此廣告

天津英商賽馬會事務所啟

地址英租界中街　電話三局一四六零

體育·教育

魯國術省考第四日
女子組已竣事
孟蘭英榮應冠軍
女將十二員激戰甚烈
韓主席陪美領往參觀

【濟南快信】二十八日爲山東國術省考之第四日，各項比賽均依次進行，因距決賽已近，故情勢異常緊張，精彩亦多，同時更以天氣轉和，觀衆亦行激增，早六時，韓復榘偕總部參謀長劉書香、曹福林等蒞場，韓并向與試全體人員訓話，旋復邀駐濟美領事司彌福到場參觀，當由各縣副館長及歷屆甲等國術童子團特技人材等，相繼表演，至十時始返省府，司彌福稍作勾留亦去，是日考試項目，上午計有短兵三次複試，長兵二次正試，下午則爲拳腳四次正試，長兵三次正試，短兵四次正試，摔角三次正試等項，拳腳，短兵，摔角三項，應取人數，當日下午業各選就，長兵一項，則須今晨舉行第四次末試，決定應取人數後，各組即均舉行決賽，聞各組等次已略於規定，二十九日午可望全部可竣，至於女子各項比賽，二十八日已完全告竣，所有各項冠軍，亞軍，殿軍，及總分第一，二，三名，亦分別選出，二十九日下午一時發獎，行閉幕禮，四時全體人員均赴進德會聚餐，觀劇、茲將本日比賽表演情形，詳誌於後，

○韓復榘訓話○

二十八日爲考試之第四日，天已放晴，山東省政府主席韓復榘，於早六時，偕美國駐濟領事司彌福，及二十九師師長曹福林，總部參謀長劉書香，顧問葛金章等，到場參觀，先召集應試員及表演員訓話，旋又諭令國術館長竇來庚，明年考選特技，即日歷屆甲等中考取，蓋韓氏對歷屆甲等均由省府給予津貼，凡有職業者津貼五元，無職者八元，以資鼓勵云，

○乘英雄表演○

韓及美領事蒞場參觀時，當由歷甲等各縣副館長，及特技人材依次表演，如于振聲之大刀雲牌，趙雲亭金勝利之摔角，國術童子團之拳腳對手及器械等，陳金鏡之七節鞭，彭蔭桂之信義拳，楊希曾之八仙劍，宋傑三之太祖劍及八卦七走刀，楊素清之少林拳及六合刀，劉曰秀之氣功，申有敬之彈弓，史延之舉重等均甚精彩，至正午休息期間，復由各表演，計有按察司街國術研究社之童子，馮立昌之五虎刀，張月英之月牙鏟，景得才之八卦大刀，及張景二人之雙手帶，對花槍，奪陽副館長奪志勤之金剛圈，清平副館長王福堂之八卦掌，磨盤掌，朝山街民衆國術社李玉發之查拳，陵縣副館長高勝武之太極猴拳，及太極醉拳，博平副館長時長緒之七節鞭，桓台之純陽劍等，美領事贊不絕口，

○比試之一斑○

二十八日比試項目，午前爲短兵三次正試，摔角二次正試，長兵二次正試，午刻休息，下午續試，長兵二次正試，拳腳四次正試，所有被取者格至選取額數，按應試資人數爲標準，大約將照下列人數錄取，（長兵）甲等一人，乙等八人，丙等十六人，（摔角）甲等一人，乙等三人，丙等六人，（短兵）甲等三人，乙等十人，丙等二十人，（拳腳）甲等三八，乙等十人，丙等二十人，二十九日上午即可決賽完畢，女子比試二十八日下午開始，四座精神爲之一振，項目計長短兵及拳腳三項，至三時全部結束，（拳腳）第一名孟蘭英十分，第二名周懷英五分，第三名馬精菊三分，（短兵）第一名尤秀英十分，第二名孟蘭英五分，第三名馬清菊三分，（長兵）第一名沙俊芳十分，第二名孟蘭英五分、第三法文霞三分，（總分名次）第一孟蘭英二十分，第二尤秀英十分，第三沙俊芳十分，第四馬精菊六分，第四周懷英五分，第五法文霞三分，

▼▼▼▼▼

冀省天津區運動會
明日開始報名

【本市消息】冀省第二屆天津區運動會，定於五日二十三二十四兩日，在省體育場舉行，報名自一日起，至十五日晚六時截止，報名地點省體育場，該會現已捐到大批銀盾，計有社會局劉局長所捐助等銀盾云，

○簡報○

▽本市小學運動會，業經定於下月三十，三十一兩日，假省立體育場舉行，社會局刻正積極籌備中，各股聯席會議，聞將於下月十日左右召集，關於各小學體表演，刻正各校當局積極預備云，

▽全市各小學二十五年度體育實施計劃，各小學業經先後呈報，社會局即根據各學情形，草擬，聞不日即[illegible]事云，

▽本市體育促進會，本屆春季田徑運動會，定於五月十六、十七兩日舉行，報名自五日起至九日止，報名單業於昨（二十九）日分發各校云，

▽本市民衆敎育館，擬於五月二十日後舉行津市兒童健康比賽，比賽草規已擬定，俟通過後，即可正式公布，凡本市市民至五歲之間兒童，均可報名參加，舉辦地點在河北小王莊民敎實驗區舉行，日期尚未決定，一切比賽標準草案，均已規定云。

○代郵○

小學體研會男女籃球諸隊員鑒，五月三（星期日）上午八時，在河北工業學院舉行隊際賽，希各隊員准時到場是幸，市小體研會競賽部啟

小學體研會舉辦會員籃球隊際賽
五月三日假工院場舉行

【本市消息】本市小學體育研究會，頃爲聯絡感情，增進技能起見，特舉辦會員隊際比賽，經籌備就緒，定於五月三日（星期日）假河北省立工業學院舉行第一週，參加者計男子八隊，女子三隊，體育督學倪銳如，屆時將蒞場指導，今將秩序時間，分別列後，

五月三日（星期日）

組別	與賽隊	時間	裁判員	計分員
一組	紅—橙	八時	陳郁波	羅子潛
三組	赭—紫	八時	徐勞依	軋美章
二組	黑—綠	九時	張延	黃玉璋
女子組	女一—女二	九時	霍連元	董天健
一組	紅—黃	十時	梁趾菴	何玉書
三組	紫—白	十時	張裕徹	姜雅泉
二組	綠—藍	十一時	岳子光	李公衡
女子組	女一—女二	十一時	霍連元	張學淵

五月十日（星期日）

組別	與賽隊	時間	裁判員	計分員
二組	黃—橙	八時	辛鼎秋	劉海寰
二組	黑—藍	八時	霍連亓	繼鶴年
三組	赭—白	九時	張志瑢	呂席儒
女子組	女一—女二、	九時	張問溪	張伯年
	（一）—（二）	十時		
	（一）—（二）	十時		
	（三）—（二）	十時		

北寧鐵路管理局廣告
△自本年五月一日起

△貨主負責運輸之零担貨物由鐵路代爲照料

貨主毋須派人押運，本路爲便利貨商起見，自五月一日起遵照鐵道部規定辦法，凡貨主負責運輸之零担貨物，除特有規定者外，貨主毋須派人押運，即由鐵路代爲沿途照料，茲將辦法摘要開列如左，

（一）凡貨主負責運輸之零担貨物，除活蟲魚，靈柩，屍骨，骨灰，金銀貨幣，鈔票，有價證券等類，一切重要文件，珠寶古董及其他特殊貴重物品，以及按二千公斤起碼運輸之危險品等貨物外，均可毋須派人押運，即由鐵路代爲沿途照料，但不負損失之責，如貨主申請派人押運者，仍照章辦理

（二）凡貨商託運貨主負責之零担貨物不派人押運者，須於託運單特約事項欄內註明「託鐵路代爲照料」字樣

（三）此項辦法自本年五月一日起本路運輸及國內聯運一律施行，如欲知詳細辦法，希就近與各路洽詢爲荷，特此廣告

一料斷癮 救苦金丹

市售戒烟藥，多有用主服後瘋顛胡言，發生種種各流弊，有戒烟者聞之不寒而慄，良莠難以分辨，致奧足不善，本華房有鑒於此，所製救苦金丹，實出於理門之藥性純一，內無害質，與他家所賣戒烟藥，實有天淵之別，功能減除鴉片嗎啡金丹白面等毒癮，提攜常不受痛苦，每付不慢，公事收到各省謝函不計其數，特印證明錄，每付價一元

坐藥一仙丹

中醫云，能治十男子，不療一婦人，而婦女多病，人皆盡知，凡婦女一染疾病，服藥幾百劑不能收效者，有之、本藥房研究發明一種外治藥，名曰一仙丹，專治婦女經血不調，經閉不通，白帶下，久不受孕，腹內痞疾，面黃肌瘦，腰腿酸痛，飲如難消，腹脹如鼓，產後一切雜疾，疑難大症，用此丹坐用，一日夜，則經通，經通即疾愈，經驗數十年，無不立奏神功，所以名稱仙丹也，每付一元，

吐血回生丹

爲有失血一症，危險最大，若不速治，必有性命之關，此丹世傳奇方，藥料純潔，四十餘年經驗，治愈多人，凡服過的，無不藥到回春，初患一付，重者三四付，每付一元，半打五元

止嗽一錠金

咳嗽一症，每到春節最厲，感冒傷風，着涼必犯，速服理嗽一錠金，專能打倒一切咳嗽癆病，輕一二付，重者五付，每盒六付，洋一元

半身不遂 小活丸

凡患此症，皆由虛火急怒肝火太盛，嘔吐上升，四肢無力，腿膝浮腫，或手足麻木不仁，鬱結不活，陰風入腦，中風偏正頭疼，耳內蟬鳴，言語不明，鬱悶不舒，肝火太旺，冲動週身，氣血不活，無論男女，服此丸，定有神效，輕者一二盒，重者三四盒，每盒一元，每打十元，隨藥有詳細服法，口歪眼斜另有一種，價目同上

偏墜疝氣 除根

凡有陰寒單墜雙墜，小腸疝氣丸，腎腫疼，寒涼如冰硬，如便道不通，橫痃等症，本房有兩種奇藥，疝氣丸止疼提墜，理疝消腫，每付一元，外用蒸藥，追風丹，追風驅寒，每付二元，兩種並用，立有神效，用藥一次，準保將墜提回

風濕繡球散

此散專治腎囊風，又名繡球風，得此症多因受潮濕，或飲茶過度，皮膚不和，亦有色慾之沾染，如在人前刺癢萬分，多不雅觀，別看此病不要緊，藥不對症，永不能痊愈，如有患者，請購此散，擦之立見功效，每桶三角，加料五角，重病加服皮濕丸，更有效驗

黃病奇效丹

凡患此症，心悶發滿，氣不調順，不思飲食，週身發黃，面如金紙，七竅掉黃，面眼白變爲黃金色，久治不愈，速服此丹，功能祛濕化滯，又能導膽汁，理膽管，其黃氣漸退，血液自清，病輕壹盒，重者式盒，每盒六付洋一元

羊癲瘋聖藥

凡患此症，皆由食火怒氣所得，忽然血迷心竅，栽倒不省人事，四肢搐抽，口吐涎沫，牙關緊閉，月犯數次，久治不愈，本房有三種妙藥，連服代貼，並用手術，一次除根，永不再犯，每付一盒洋四元，另有詳細服法

總號 北馬路西首路南
設支號 法租界泰康二樓
永德藥房

代售 東馬路天順京報房，永濟堂京報房，南門臉德順，北門外福興公協成信，北大關福興東各京報房，法界勸業場內德懋號洋貨莊，天祥市場內北洋鞋店

華北獨家經理 上海美康兔絨呢帽

春季名帽大賽賣

自製各種新式毡帽
大批最細皮絨呢帽
批發零售特別便宜

天津法租界
盛錫福帽莊總號
第一分銷處 第一 八祥市場 梨棧大街

外埠函購 郵寄便利

吾日四省吾身

曾子每日三省其身，其所省之三事，實爲德羣智三育之要義，爲人人所當遵行者也，但處今之世，生活不似古人之簡單，故應增入體育一端之省問，以保健康，此即大解是否以時也，醫藥科學已昭示吾人，如欲身心康健，則排洩器官必須克盡厥職，清導丸即爲助成此事之無上靈藥，功能清腸臟，療便秘，使大解暢行有序，兼防治由腸胃積滯而起之各疾，如胆汁不調，作嘔，頭痛眩暈，氣脹，口臭，面疹等症，清導丸潤腸導滯，宜男宜女，宜老宜少，無絞痛峻瀉成癮諸弊，各藥房皆有出售，或直向上海江西路四五一號韋廉士醫生藥局購買，每瓶七角，六瓶三元五角，郵力不取

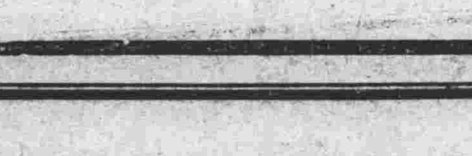

馮氏斷癮 救苦金丹

蒙中央禁烟委員會張主席題贈（除惡務盡）○衛生部中央衛生試驗所化驗○天津市展覽會得特獎（一百分）○海關化驗○衛生局化驗○社會局出示保護○江西省政府化驗○湖南禁烟會化驗○谷國通行無阻○山西省署核准備案○全國鐵路及山東國貨展會均得優等獎○丹拒毒會試用有效○此丹專戒嗎啡金丹海龍英等毒及鴉片【煙癮輕者一盒（分十次用）重者三盒（分兩星期用）】均能和平於不知不覺中將癮斷淨，功效偉大，品質純潔，藥性和平，裝璜精美，每盒一元，寄費加一，郵票九五扣，本堂出售，此丸已歷六十八年，非似市上藉廣告出售假藥騙錢欺人者可比，影印功效證明錄，函索附郵票三分，○招請外埠經理，本市各藥房，稻香村，生春陽，售品所，中原公司代售

總號天津西門北頭宜講所西
分號天津法界天祥市場二層
唆芝堂馮家藥店

萬國馬會
春季正賽

（日期）五月二、三、四日（三天）
（地點）東局本馬場
（時間）正午十二時半過磅，一時開賽
（萬國第二十九期加賽五月廿三，廿四，廿五日等）

久治不好的
瘰癧

本院獨擅此科，不動刀割，用輕法除根，永不再犯

主治

淋巴腺結核、耳下腺炎，鼠瘡，乳瘡，瘰癧，喉頭結核，以上之症，重病包治，輕病有藥膏自消，至多廿貼保好，每貼一元，說明候索，附郵票五分即寄

世界瘰癧病院

設天津法租界二十六號路綠牌電車道中原旁良士里

義商運動場
（義租界花園旁）

回力球賽
每晚八時起
欲免擁擠 請早光臨

◎講戀愛者留心

大醫生蕭朝選研究配製

本作促者不好名人口腋下之汗腺，久而不治，即變爲狐臭一症，實爲隔阻交際，離開情感之最惡疾，易能惹起對方嫌棄，由而失戀，亦未可知

按狐臭雖不列成病，中而暑衣之間，每當寬解脫之時，臭氣發揚，人皆掩鼻

專門研究
狐臭粉

不獨別人憎惡，即自亦覺討厭，尤其是袒胸露臂之上，更當注意，苟染斯疾，於居室之交際場中，最感重大防礙，易惹對方之棄，本醫深究其源，係淋巴腺張放散特殊臭液，故用化學法，高貴藥品，製成此粉，非他藥所能比也，此品功能殺虫去臭，止汗除濕，實爲狐臭尋根徹底要藥，用棉花少許，醮粉擦之，輕一盒，重三盒除根，△每盒二元△試驗袋四角

天津總售處 大胡同南口電影院對過 全球奇藝公司
△代售處日租界生春陽味
△經理處東馬路仁昌百貨店

初一十五 施送一半

男科 參茸狗皮膏 專貼男子下元不固，腎虛遺精，夜夢白濁，淋濁，偏墜，疝氣，紅白痢疾，久痢久瀉，肚腹疼痛，胸口疼痛，半身不遂，四肢麻木，筋骨疼痛，五癆七傷，癆傷咳嗽，貼此膏奇效如神，定價大張洋一元，中張洋六角

婦科 參茸狗皮膏 專貼婦女經血不調，提前錯後，或多或少，三五月不見，午作燒作冷，心慌氣短，赤白帶下，崩漏不止，左右邊一塊子宮寒冷，胎前產後，久不受孕，乾血癆症，紅白痢疾，筋骨疼痛，小兒吐食停乳，晝夜啼哭，大肚痞疾，小兒已成痞癆等症，此膏功效如神，每張洋三角

或無子嗣，姑娘月信不通經閉 △兒科 狗皮膏 一中張 洋六角 △參茸

總號北平琉璃廠萬順興眼鏡總廠
支店天津估衣街
玉山齋眼鏡莊
電話二局三四〇一

第十四期
主編　張振宗
教育週刊社
（通訊）河北趙家塲耿家園一號本社

怎樣作個好校長

—效先—　【續】

（二）正當態度，
甲，謀學生之興趣與注意，
乙，謀學生之善良學習習慣，
丙，謀學生之獨立思想，
丁，分科教法之注意，
戊，低年級教法之注意，
己，性教育之施行法，
庚，科學的改進教法，
（三）促進教師，
甲，責任心，
乙，探討新方法，
丙，專業化之精神，
丁，體格，
戊，進取心，
己，慈母心，
（四）課程，
甲，社會需要，
（一）環境中的，
（二）羣化的，
（三）個性適應，
乙，兒童生活，
（一）經驗中的，
（二）非成人觀點的、
（三）兒童習氣的，
丙，黨化意義，
（一）不背黨意，
（二）發揮黨義，
（三）謀羣衆利益，
（四）特殊的黨化，
甲，作業，
（一）緊張的，
（二）快樂的，
（三）探討的，
（四）指揮的，
乙，休閒，
（一）正當管理與取締，
（二）利用音樂游戲以鼓勵美育之觀念，
（三）聯合進行的，
（四）有法可稽考的，
（五）養成特殊技能，
（六）時間觀念正確，
（七）情緒善用，
丙，體育，
乙，根本需要施行正當訓練，
（一）互相觀摩，
（二）協同研究，
（三）作研究之競爭不作均等之爭取，
（七）社會的，
甲，聯絡，
（一）提倡各種社會事業，
（二）參與各種正當活動，
（三）參與社會各種會議，
（四）與家長及社會人之談話，
乙，宣傳，
（一）利用報紙或展覽會爲宣傳之器，
（二）常宣傳教育意義，
（三）常宣傳黨義及政治消息，
【註，本綱目多取之于小學校長一書內加以修改而成，

非常時期中怎樣改進民衆教育

—昌—　【續】

乙，狹義的民衆解釋，

狹義的民衆解釋，有好多不同的說法，不但說法不同，並且有種種的限制，編者今將種種不同的論調陳述于後，

一謂民衆二字係指年至十六歲以上，有職業者有所謂民衆二字是專指黨政學者等等，常呼那老百姓的便是民衆，這個似乎說民衆是一切黨政學者範圍以外的民衆，三曰狹義的民衆，要有年齡和程度的限制，如兒童及已受過普通教育的人不在其內，而當初教育所規定之，應受成年補習教育的人十二歲以上到五十以下謂民衆，以後第二次全國教育會議，遂改定年齡與制度，爲自十六歲至六十歲之民衆，應爲成人補習教育，又曰民衆是限於已過於學齡時期的一切，不認學者之男女，或一般己識學而缺乏之一切常識，

總之，我們將以上所述的種種說法都歸一起，可得一個總括的判決如下，狹義的民衆們就是已過了學齡，及未受過基本教育或程度不足者爲之民衆，

（一）何謂教育，

何謂民衆的問題，我們已有相當的瞭解，現在再將「教育」二字作個問題提出來，作個研究「研究何謂教育」這個問題，請讀者答覆，自然沒有一致的答案，作者記得某書有種美係民衆教育的答案，現在將他記出一二條在下面，以作美係民衆教育的讀者及學者之研究，

甲，何謂教育……即是一切經驗的改造或爲重于組織的前因是要，

（二）鼓勵學校教員以發展學生之體格，
丁，學生責任
（一）養成學生服務社會的習慣與精神，
（二）鼓勵學生作業，
（六）與其他教育機關及其他教練範圍內之訪查，
甲，接洽
（一）常赴教育局
（二）明瞭教育局情形，
（三）服從及尊守規定法令，
（四）同情教育局，
（五）隣近之接洽與查訪，
（六）街坊公所與警所之接洽，
（七）家庭之訪查，
乙會議，
（一）參與校長會議，
（二）參與各種研究會，
（三）參與各種演講會，
（四）參與各種教育集會，
丙指導員，
（一）認指導員爲協助改進教育者；
（二）受指導員之忠告，
（三）誠實告校中情形于指導員，
丁與本市各校，

使缺乏經驗的增知識的意義，指揮後來增經驗增能力地的主張，是人生生活中的一種指導，即是滿足生活程序的問壁；或謂一個人自幼至老，呱呱墮地而至奄奄一息，無日沒時不在教育中陶其性育其人格者，此語于以前爲私立學塾所用之「三字經」中之，人不學不知義養不敎父之過敎不嚴師之惰數語相似，如是可知教育所負的使命，與目地是使人人得到知識與地經驗，知識的增加生活的發展，是從一而二而達無限化，即何種生活豐富指揮方可走去，

總之人之一生呱呱墜地至奄奄一息，一作一息一動一行無一時不在教育的範圍以內是也，在教育主動的方向例如，一能促進性情使卑鄙達于高尚人格，一能促進大衆適於合作的精神及仁義禮智信，忠孝仁愛信義和平，及各種固有的美德之發展，

如此，教育要能使全國人民得到健全之公民，使人民得到生活的豐富，使人得到富强思想生長不己，所以教育的正當意義，是從一面主動引到別的活動，漸漸進至無限的活動，全是從教育程序造就，全民衆成爲健全公民便是教育目的，以後才能得到眞實之自由平等權，（未完）

教育消息

震萍

趙家塲民衆學校，第二期，業經畢業，現時續招三期新生，開報名者已達於三四十，可謂之眞正民衆矣，開學日期已定五月十二日云，

代郵

銀漢先生鑒，蒙贈民德月刊二冊，謝謝，當此暮春天氣，日麗風和，無論都市鄉村，均合詩情畫意，不有佳作，何伸雅懷，尚望寫些大塊文章，以光甦園篇幅爲盼，

——謝新——

律師翟學謙
受任同濟堂藥鋪法律顧問並代聲明
茲受任北門裏同濟堂藥鋪及其財東馬壽山先生爲常年法律顧問並據聲明同濟堂藥鋪在津數十餘年只此一家本市外埠均無分號倘有不法之徒侵害該堂名譽營業及一切該號財產者本律師職責所係自應依法排除特此通告
事務所　意租界三馬路七十一號　電話四局三七一號

亞洛洋行營業廣告
單人鐵床細管代褥每架十七元單人粗管鐵床代褥每架廿四元三尺半寬鐵床代褥每架廿八元四尺寬鐵床代褥每架三十五元四尺半鐵床代褥每架四十二元五尺寬鐵床代褥每架五十元各種木器成堂像俱日常用俱買賣舊貨承辦拍賣手續敏捷本行在英租界廿二號路四十五號房義品大樓下電話三局七零一七

律師石天民代理劉趙氏緊要聲明
茲據上開當事人來所聲稱氏夫劉盛明於去歲亡故遺有拖養子雲卿雲洼二人並遺有所置不動產四所〈坐落本市法租界敦堂後天盛里一二三四號房產四所〉又自久內欵項頗多現因家務關係該養子二人侯後在外無論有何種私自借貸或處分行爲如無氏本人親自簽字蓋章概不生效負責等語前來本律師依據當事人之意旨合庖代爲登報聲明此啟
事務所　河北黃緯路黃道里

花柳皮膚科專門
主治皮膚花柳科
診療時間　上午九時至下午九時
天津診療所
戒烟科　性病科
專割包莖（即包皮過長）兼治內外各科
地址　法租界綠牌電車東道亞醫院對過　電話三局三九三一號

縮本四部叢刊初編
▼保存善本眞相
▼縮印廉價發行
敝館輯印四部叢刊初編．全書都三百二十三種．八千五百七十三卷．（四種無卷數）凡宋本四十五、金本二、元本十九、影寫宋本十三、影寫元本四、元寫本一、明寫本六、明活字本八、校本二十五、日本高麗舊刻本七、釋道藏本四．餘亦皆爲明清佳刻．發行以來．士林推重．先後兩版數逾五千．一二八之變．再版存書大半被燬．所留底版同付刼灰．越今數載．全部者既已售盡．單行者亦幾無餘．嗜學之士．猶時時訪問不絕．愧無以應．因酌時宜．改製新版．并合册葉．冀便取攜．保存行款．藉留眞面．用上等瑞典紙影印．洋式裝訂．國學要籍．具於一編．取價低廉．流通可廣．茲已製成樣本．發售預約．欲以廉價購讀善本古書者．得此可無旁求矣．
目錄樣本　承索即寄

預約簡則

版式	册數	預約價 一次交	預約價 分次交	郵費	出書期	預約截止期
四開本 上等瑞典紙 膠版精印 平裝紙面	四百册	一百五十元	共一百六十五元 先交三十元 自本年四月至十二月 每月各交十五元	國內及日本十元	本年六月底 九月底 十二月底 分三次出齊	本年四月底止
精裝布面	一百册	二百元	共二百二十元 先交四十元 自本年四月至十二月 每月各交二十元			

商務印書館印行
B24

天津分館（甲）（乙）　地址　河北大胡同　法界廿六號路　電話（二〇五一〇）（三〇七二二）

飯後脹悶

雖所食不多而食後輒覺脹悶君亦如是乎衡以所進食物之分量其脹悶感覺似出非常有時脹滿以外還覺胃部疼痛惡心作嘔此無他蓋因消化不良致食物腐敗而發生氣體耳吃些蘇打鎂汁山楂麥芽之類時亦暫見痊減然決非根本治療之法也其所需以解除此痛苦情形者厥爲豐富綢紅之血液以滋養衰弱之消化器官使之强健有力能完全消化食物不留腐敗微屑以成氣體焉此即韋廉士醫生紅色補丸治愈許多氣脹及其他消化病之方法如滯州吉林警察廳城內警察署衛生系主任許君宗堯即爲其治愈之一也許君來書云〈敝人嘗患消化不良少進食物即覺脹悶且食慾太減以致瘦弱殊甚服藥多種罔有效驗最後試服韋廉士醫生紅色補丸即見消化壯健脹悶不作身體復康足見此丸確有回天之力也〉不僅善治消化器病即對於血虧腦弱早老失眠痛瘋以及婦科各症此世界馳名補血健腦良品韋廉士醫生紅色補丸均善治之韋廉士醫生紅色補丸各藥房皆有出售或逕向上海江西路四五一號韋廉士藥生醫局函購每瓶大洋一元五角六瓶八元郵力在內

其母缺乳致彼生病　惟嬰孩自己藥片使之速愈

母乳爲嬰孩最佳食品母如體弱缺乳嬰孩每易致病因他種食物尠能適合嬰孩柔弱之腸胃也如遇此種情形除將食物細心調節外投以嬰孩自己藥片數劑可使疾病速愈而助嬰孩重上健康之途
甘肅岷縣陸軍新編第十師軍需處處長宋茂亭君來書云〈小兒喜林現年三歲因小時母乳過少遂致時生疾病面黃肌瘦發生種種營養不良之症近投以嬰孩自已藥片結果甚佳其恙旋即告痊今且肥胖活潑矣謝謝〉
嬰孩自已藥片實爲母氏之良佐嬰孩之良友因其易於喂哺嬰孩莫不喜食之且保証純潔雖襁褓赤子服之亦與幼童一樣安全凡嬰孩食積便秘腹痛洩瀉單純發熱嘔吐傷風痰厥蛔蟲出牙均善治之各藥房皆有出售或逕向上海江西路四五一號韋廉士醫生藥局購買每瓶大洋七角六瓶三元五角郵力在內

本市新聞

少婦被架來津
欲潛逃被人發覺
孔寧氏情急投河
老夫少妻決意悔婚新郎懷恨
架走新婦來津變賣拐匪成擒

山東寧陽縣農民寧氏女，年十七歲，自十二歲時，因受媒妁欺騙，許字於相距十餘里王家村住戶，李恩成為妻，事後始知李已年逾四旬（現年四十九歲）女父寧洛大大為不滿，決意悔婚，遂於本年廢歷三月二十日，另將女嫁與同村之醫生孔姓為妻，不料過門甫逾三日，即為李方得悉，當時憤怒異常，竟於二十五日夜間，率領黨徒多人，乘羣衆皆在睡鄉之際，闖入孔家，由夢中架走新婦，於日前（二十二日）挾持來津，匿居於南開恆德里二十九號，日秘密與人販子計議，擬將氏賣於娼家，並已議定身價洋二百元，藉資報復，寧氏探知前情，畏懼萬分，昨晨九時許，乘隙拔關逃出，乃旋又為李某發覺，亦跟蹤追出，行抵馬場墻子河附近，一時情急，投入河內，李見已肇禍，自奔回，氏既落水，危險萬分，幸為警士瞥見，急奮不顧身，將氏撈救上岸，帶歸公安局，昨經三科研訊，始查悉李恩成住址，將飭法警拘獲到案，轉送法院訊辦云。

南運河疏濬委會
李主席勘察歸來
汙澱情形均已明瞭計劃施工
李主席今午宴請彭濟羣等

南運河下游疏濬委員會，李主席廷玉自前（二十八日）晨乘船出發，沿河流勘察馬廠青縣唐官屯一帶汙澱情形後，業已竣事，李主席己於昨（二十九）日晨率領各水利專家及隨員等返抵津門，據該會陳文彥主任談稱，此次李主席親往視察，對於南運下游一帶汙澱情形，大致均已明瞭，現正與該會工程處長及各水利專家，研究疏濬辦法，一俟計劃妥當後，即行施工進行云。（又訊）該會李主席廷玉，為與本市各水利機關合作及聯絡感情起見，特定於今（三十）日午十二時假法租界豐澤園飯莊，宴請彭濟羣、李耕硯等專家，並遴請本市名流紀仲石、王曉岩等作陪云。

商會復活事
開二次會
社局召集繼續討論
人選問題意見紛岐

關於各業公會要求本市商會恢復正式工作一節，社會局長劉冬軒，會於前日召集各業代表開第一次談話會，共同討論，結果對恢復工作之原則，己完全通過，惟大部份主張改組，對人選問題，意見紛岐，尚有一部份則復主張暫由原任人員担任，俟任期屆滿後，再行改選，致無結果，現社會局訂於今日（三十）下午，召開第二次談話會，繼續討論，已通知各業公會遵照，文云，茲為各同業公會商號等呈陳令飭本市商會恢復工作案，定於四月三十（今日）下午三時，在本局開第二次談話會，原具呈文各該同業公會主席及該商號等有所咨詢，除分行外，相應函達，即希候照準時來會為要云，

財政局舉辦
舖捐清查
明日自第一區起
兩月內編成新冊

各警區房鋪捐，為市庫大宗收入，所用征捐底冊，係民國二十一年編製，此項底冊，本須三年清查一次，重新編造，但迄今已歷四年

，並未舉辦，房屋鋪店：情形各有改變，且本市地面廣闊，商戶衆多，考察不周，掛漏自屬難免，其影響市收：實非淺鮮，財政局現為整頓稅收起見，己呈奉市政府令准，擬日舉辦全市清查，其手續係先按戶口發給白話通知，說明調查意義，俾家喻戶曉，免除誤會，並製發調查表格一種，先由各商號住戶自行填明，俟局方調查員出發調查，再行挨戶收取，以資對證，而省時間，大約自五月一日起，由第一區開始辦理，預計兩個月內，全市可以竣事，所有白話通知，及調查表格，昨已送請公安局飭區警代為分送云，

全市官警
春夏服裝
昨在市府開標

昨日下午三時津市府（招標監理委員會）計舉行開標事件兩項，（一）包做公安局官長警士春夏季服裝案，照章投標者，有華昌，慶昌，同誠，信誠四家，內以同誠投價七萬二千餘元為最高，華昌投價六萬九千七百〇七元六角七分為最低，當由盛理委員會宣布歸華昌得標，（二）包築市立第四十二小學校舍工程案，照章投標者，有城成，桐華順，義興，華美四家，內以桐華順投價

七千：百九十元為最高，華美投價六千六百七十五元為最低，亦經宣布歸華美得標，得標之家，日內即可簽訂合同云，

布告牌行內示云，

劉冬軒
昨到局辦公

社會局長劉冬軒，前患時疫，在私邸療養，迄今己月餘，經延醫診斷，現巳痊可，昨日上午正式到局辦公，又關於各業公會呈請社會局飭令市商會恢復工作問題，局方巳於前日召集各會代表採詢一切，茲悉局方以倘有其他委員離津遠往，勢難恢復原來狀態，至是否根本改組，昨己稟達局長，向市長請示一切云，

市府明日
考試書記
合格者共二三五人

津市政府招考書記十名，業已報名截止，共千餘人，連日審查合格僅二三五人，定五月一日上午十時及下午二時起，分別在市政府內市政傳習所分組舉行考試，合格人員之姓名，市政府業於昨日在市府

藥商經理身病故
突來少婦認親夫
進門來牽子跪靈前大哭夫主
劉毛氏全家詫異同歸到當官
內容曲折該婦概劉生前外宅

本市昨發現一離奇認亡夫案，事誠異聞，茲將詳情誌饗讀者，

〇……〇藥商病逝〇……〇

河北元緯路祥聚成藥行經理劉月臣，（字光華），年五十一歲，妻劉毛氏，（年四十九歲）結褵數十載，已生二子，均已長成，長名劉嘉森，（年二十八歲，在日租界郵政局充當檢信生）次名劉嘉新，（年二十五歲，在法租界巨和洋行充當跑外）在南馬路葫蘆罐餘慶西里路北四號有年，家資

〇……〇殷富可觀〇……〇

不料本月二十二日，劉月臣突病身死，當入殮，壽備喪事，按期唸經，靈柩至今尚未運出，焉知事出意外，昨突有婦人率一子，至靈前大慟，滿口呼夫；該幼童亦大哭父親，劉宅全家[illegible]當詢來因，[illegible]死者係其夫，[illegible]劉楊氏，年[illegible]三十一歲時，在鹽山縣嫁劉月臣為妻，所生此子，家慶，己十四歲，現住於河北東窰窪九號等語，此誠盡

〇……〇見怪陸離〇……〇

之能事，當由劉毛氏之兄毛文章，（年五十二歲，住河北西于莊四號）會同劉嘉新兄弟，鳴來警士，同歸一分局，經局員惲仲武訊據劉楊氏供稱，與劉住東窰窪，有戶口可查，且家慶住於藥房內，同事均知，因數日未見返家，找至藥房，方悉病死於此，故來哭悼，

〇……〇並非冒認〇……〇

等語，次據毛文章供稱，伊妹嫁劉數十載，並不知有妾云云，劉嘉森則供稱，該劉楊氏絕似我家早先辭退之女僕，楊媽云云，因雙方各執一詞，當送法院訊辦，記者以此事絕奇，據一般人謂劉某生前常住宿與變房，但實宿於東窯窪，此事之奇只在死者一人之鬼祟，記者曾赴東窯窪派出所，該劉楊氏戶口之戶主確係劉月臣，則此事誠有弦外餘音，在讀者吼囑而己，

衛生展覽期近
展覽品今日陳列
陳列館昨成立臨時辦事處
大會分十部各部主任聘定

中日醫藥學會主辦之津市衛生展覽會，決於下月四日在國貨陳列館開幕，該會正會長侯毓汶，副會長田村，以會期將近，昨除己派員多人在華界及日租界各馬路，懸掛衛生廣告紙牌，乃在公園及陳列館門首禁彩牌坊預先宣傳外，昨並在陳列館內成立臨時衛生展覽辦事處：由侯田二氏，親率會員多人，在塲佈置，記者昨晤侯氏於館內，據談

，醫展會期即居，本會己於今日將展覽品百五十箱運至館內，定明日（三十日）起，開始分類布置，茲為期便利計，今日復在館成立辦事處，負責進行，其布置方式共有二種，一為病類分配法，如花柳病心臟病等，計為十部，一為衛生分配法，衛生標本，衛生防預，衛生治療等為十五部，日方運來展品，急按病類分配，惟以余意見，在中國展覽，以衛生分配法為宜，蓋如此陳列，易使我國人民明瞭，至究竟如何分類佈置，定今晚開一籌備會決定，關於此次所需經費，預先為一萬七八千元，除中日兩當局各認二千五百元外，此刻收到捐欵，己達七千餘元，其不敷之數千元．求在積極募集中，至展覽日期及宣傳方法等，己誌報端，茲不贅述，惟衛生廣播講演，下月一日起，即行開始．至於該會組織及職務分配，現己擬定，茲特分誌如次，

〇（組織及職務之分配）〇

該會本部下設十大部，分掌一切事宜，計部統理會內一切事務，及對外各項交涉，

第一部掌理關於會場及設備事項，第二部掌理展覽品之說明及衛生常識之講演，第三部掌理衛生電影之放映及一切事項，第四部掌理展覽品之蒐集及整理保管收領各事項，第五部掌理展覽品之運送捆包事項，第六部掌理通信，廣告，宣傳，印刷品、出版等事項，第七部掌理領導參觀及招待來賓事項，第八部掌理庶務，會計人事及不屬於其他各部事項，第九部掌理保健育兒之商談，及健康診斷並優良者獎勵事項，第十部掌理展覽品之製作事項，至於各部職員之分配，除名譽會長為津市長蕭振瀛，名譽副會長為衛生局長李在中，會長為侯毓汶，副會長為田村俊次，成田雄三，委員為周頌聲，于煥文、潘經蓀，王連中，西田長康，河合一雄，中土莊之助，木下秀良等，外第一部主任為王錙璞，鹽谷信治，第二部主任為傳汝勤，石山謙郎，第三部主任為王偉宗，志村正三，第四部主任為孫潤翁、黑江末彥，第五部主任為潘駿千，黑江末彥，第六部主任為王連中，菊地新一，第七部主任為李勃言，藤田語郎，第八部為俞保康，木下秀良，第九部主任為王綸，門田正男，第十部為潘經蓀，平松洋平云

提花工業活躍
各廠復活
因人造絲貶價
研商股機牟利

津關走私問題，最近雖時有破獲，而關外私貨偷運來津者，仍有加無己，最近兩日，私貨統計，以人造絲為最多，達千餘件，除由某方包庶轉口銷售外，在津囤積者，為數甚多，據悉某租界內，新設提花工廠數家，己先後開工，即以人造絲作原料，製成明華葛，美廿綺，雙絲葛，平面綢，伏光緞等，上市銷售，因成本輕徵，頗能獲利，華界各提花工廠，在民國十八九年時，會盛極一時，據市社會局調查統計，中小工廠達二百三十八家，全年需人造絲原料九十一萬七千餘磅，每年產量三十八萬餘疋，男女工人及童工在八千人以上，二十年時，以關稅稅率變更之故，受進口人造絲織品影響，相機虧累倒閉，乃近以私貨充斥，提花工業廠商，紛擬捲土重來，本市西頭一帶，已於十餘家工廠，近擬復業，日內當可開工云，

馬占山控
馬榮妨害名譽案
定五月四日開庭

豐潤縣老翁馬榮二次認子案，馬占山具狀民刑各節，詳情已誌本報，茲悉馬占山控告馬榮妨害名譽自訴案，法院方面，於昨（二十九）日晚發傳票，派由法警傳提雙方當事人，定於五月四日下午二時，開庭公審云，

登徒子「逆倫」「犯上」
既姦舅母又殺親父
警察抓獲帶局嚴辦

[illegible]

無賴詐財
警士逮捕搜出尖刀

劉遇春年五十九歲，住本市南大道孫家胡同三號，為人安分守本，該胡同七號住有無賴安富貴（五十二歲）者，無正業，日昨又向劉某[illegible]，幸經公安局官警赶至，將安某拘捕，並由其家中搜出尖刀一把，遂帶歸公安局訊辦云，

北寧路破獲
煙土七百七十磅
毒犯翟秉林已送津清查處

[illegible]

輪船出口

京　四月三十日開　烟中

仁昌廣播電台

法租界長發棧報告

上午九時至一時　最新京劇唱片商業介紹
張岐山說唱雙釵記
最新京劇唱片商業介紹
張浩然戲迷傳評書三俠劍
雪艷花單弦牌子曲
最新京劇唱片商業介紹
張士誠六俠女
下午一時至晚九時　最新唱片商業介紹
陳子貞廣闊泉相聲
吟香館主單弦牌子曲
馬寶山唱狸猫換太子
天津衛生局講演衛生常識
燕樂昇平評劇或中華茶園戲劇
轉播中央廣播節目
鄭君衛單弦牌子曲
最新京劇唱片商業介紹
陳子貞廣闊泉相聲
最新唱片商業介紹
九時至夜二時　報告米面雜糧行市
張士誠說唱雙烈女
中原遊藝場各種遊藝
董玉樂河南墜子張顯華
二寶張翠蘭京音大鼓張
君沈君口技趙小福時調
朱寶珍遼寧大鼓常連安
小蘑菇相聲于瑞鳳漣花落
預報明日節目
馬寶山說唱千里駒

北寧鐵路簡明行車時刻表

中華民國二十五年一月一日重訂

41次	71次	3次	23次	301次	5次	305次	401次	1次	73次	75次	43次	下行車	站名	上行車	2次	302次	6次	72次	42次	4次	24次	402次	306次	74次	76次	44次
客車各等 普通中膳	客貨慢車 平津三等	快車各等 特別膳車	快車各等 膳車	特快各等 平滬膳臥	特快各等 平津膳車	特快各等 平浦膳臥	客貨通貨 平津平滬	特快各等 平瀋膳臥	客貨慢車 津唐三等	客貨慢車 唐榆三等	快車各等 唐榆				特快各等 瀋平膳臥	特快各等 滬平膳臥	特快各等 津平膳車	客貨慢車 津平三等	客車各等 普通中膳	快車各等 特別膳車	快車各等 膳車	客貨通貨 津平滬平	特快各等 浦平膳臥	客貨慢車 唐津三等	客貨慢車 榆唐三等	快車各等 榆唐
5.45	7.10	9.30	13.00	15.35	17.10	20.00	20.10	21.15				開	北平前門	到	9.25	10.00	11.38	16.35	17.40	18.25	22.30	23.40	23.15			
6.04	7.56		13.1				20.54					開	永定門	開				16.03	17.23		22.15	23.13				
6.20	9.01	10.00	13.30	16.00		20.26	22.10	21.40				開	豐台	開	9.02	9.36		15.15	17.05	18.03	22.02	22.17	22.50			
6.44	10.24		13.48					21.58				開	黃村	開	8.43			13.53	16.37							
7.39	12.59		14.37			21.20	0.50	22.38				開	郎坊	開	8.05			11.42	15.41		20.54	19.15	21.51			
8.03	13.48		14.53				1.29	22.55				開	落堡	開	7.43			10.28	15.20			18.31				
8.36	15.35		15.20				2.24	23.16				開	楊村	開	7.21			9.01	14.50		20.19	17.30				
9.14	17.28	11.44	15.47	17.51	19.10	22.24	3.43	23.42				開	天津總站	開	6.56	7.45	9.40	7.08	14.14	16.10	19.55	16.22	20.54			
9.23	17.45	11.52	15.55	18.0	19.18	22.32	4.00	23.50				到	天津東站	開	6.45	7.35	9.30	6.20	14.00	16.00	19.45	15.20	20.45	停		
9.35	停	12.05	16.05	18.20	停	23.00		24.00	6.35			開		到	6.30	7.05			13.46	15.48	19.32		20.15	11.45		
10.38		13.04	17.06	開		開		1.01	8.44			開	塘沽	開	5.30	由			12.46	14.55	18.35		由	10.10		
11.46		14.00	18.13	往		往		2.07	12.10			開	蘆台	開	4.26	上			11.41	14.00	17.26		浦	7.39		
12.34			19.00	上		浦		2.58	14.17			開	胥各莊	開	3.30	海			10.45		16.34		口	5.51		
12.47		14.55	19.13	海		口		3.12	14.40			到	唐山	開	3.15	開			10.30	13.05	16.20		開	4.50	停	
12.52		15.00	19.18					3.16	停	6.00	8.00	開		到	3.10	來			10.23	13.01	16.17		來		21.30	20.34
13.06		15.11	19.29					3.30		6.40	8.14	開	開平	開	2.55				10.10	12.51	16.07				21.08	20.20
13.39		15.35	19.54					4.03		7.55	8.44	開	古冶	開	2.30				9.44	12.34	15.50				20.08	19.55
14.29		16.07	20.28					4.53		10.06	9.37	開	灤縣	開	1.32				8.45	11.55	15.07				17.26	19.03
15.32		16.49	21.18					5.59		12.30	10.40	開	昌黎	開	0.31				7.40	11.14	14.22				14.33	18.01
15.56			21.37					6.24		13.18	11.03	開	留守營	開	0.01				7.12		13.59				13.20	17.33
16.16		17.22	21.55					6.47		14.24	11.24	開	北戴河	開	23.42				6.54	10.43	13.45				12.46	17.16
16.43		17.42	22.17					7.16		15.30	11.53	開	秦皇島	開	23.09				6.25	10.20	13.20				11.50	16.47
17.05		18.00	22 35					7.40		16.07	12.15	到	山海關	開	22.40				6.00	10.00	13.00				10.45	16.20
								8.20		停		開		到	22.00											
								16.40				到	遼寧總站	開	14.00											

北戴河海濱支路

89次	91次	93次	95次	下行	站名	上行	90次	92次	94次	96次
7.00	10.50	13.50	17.30	開	北戴河	到	6 40	10.30	13.30	17.10
7.20	11.10	14.10	17.50	到	北戴河海濱	開	6.20	10.10	13.10	16.50

通縣支路

81次	83次	85次	87次	下行	站名	上行	82次	84次	86次	88次
6.30	10.10	13.30	19.00	開	北平前門	到	8.30	12.50	16.20	21.50
6.37	10.18	13.38	19.08	到	東便門	開	8.24	12.42	16.12	21.42
6.40	10.20	13.40	19.10	開		到	8.21	12.40	16.10	21.40
6.57	10.39	13.59	19.29	到	雙橋	開	8.03	12.21	15.51	21.21
6.59	10.41	14.01	19.31	開		到	8.01	12.19	15.49	21.19
7.12	10.55	14.15	19.45	到	通縣南	開	7.48	12.05	15.3[illegible]	21.05
7.14	11.03	14.23	19.53	開		到	7.46	11.57	15.2[illegible]	20.57
7.20	11.10	14.30	20.00	到	通縣東	開	7.40	11.50	15.20	20.50

專治

腿癰腹癰　無名腫毒　霍亂轉筋
癰疽搭背　感冒風寒　小兒出疹
瘰癧癩疥　一切惡瘡　各種疔瘡
立見奇效　花柳各症　更有特驗

用藥不效　包退換洋

本埠各烟店雜貨店書局京報房鮮貨莊凡有本堂照牌者全有寄售外埠函購即寄外加郵費一成郵票代價十足通用電話購貨足半打即送

上海
九芝堂津行
天津法界六號路人和棧內樓上

大減價

經濟

標金仍落 津市足金平靜

【上海二十九日電】標金仍低，早市開盤一千一百四十二元，次盤四十二元一角，旋升為四十二元三角，嗣即回落，由四十二元二角起按步折低，降至四十一元七角，繼呈不定，稍有波濤，有三四角之更變，入後，折落至四十一元二三角左右，低價四十一元一角，午刻收盤一千一百四十一元二角，落七角，

昨日本市足金行市，早市開一盤，價為一百一十五元六角，與前日相同，

滬拆息平定

【上海廿九日電】滬拆息開八分，較二十八日未更，

平衡稅

【上海廿九日電】中央銀行公布，平衡稅率，按英匯一先令二便士五計算，折合百分之六•二五，

英金尚平

【倫敦廿八日電】英國金塊行市，開七鎊〇十便士五，較二十七日未更，

銅元略平

昨日本市銅元行市，電車公司掛牌五百〇五枚，市面折合五百〇二枚，

美股仍跌

【紐約二十八日電】美國鋼鐵股票行市，開六十元二五，較二十七日落一元二五，

本市外滙

昨日本市外匯仍定掛牌行市，倫敦一先令二便士四六八七五，紐約二十九元七五，日本一百〇二元二五，柏林二七十三馬克，巴黎四郎五十二生丁，銀行進

麵粉又落

昨日本市河壩麵粉又落，銷申粉二萬七千包，北粉二萬三千包，申粉綠兵船三元五角三，綠炮車三元五角三，綠金山三元五角三，綠人鐘三元三角，紅財神三元一角八，紅飛馬二元八角七，紅人球二元六角九，蚌埠粉綠雙錢三元五角九，綠大錢三元六角五，津粉綠號三元七角五，紅號三元七角，

上海外滙

【上海廿九日電】外匯仍平，開盤倫敦一先令二便士五，近期一先令二便士四六八七五，遠期一先令二便士四三七五，紐約二十九元八一二五，近期二十九元七五，遠期二十九元六八七五，日本一百〇三元三七五，巴黎四法郎五十三生丁，收盤倫敦一先令二便士五，近期一先令二便士四六八七五，遠期一先令二便士四三七五，紐約二十九元八七五，近期二十九元八一二五，遠期二十九元三七五，日本一百〇元三七五，巴黎四法郎五十四生丁，

美麥微升

【支加哥二十八日電】小麥開九八•七五，收九八•八七五，較二十七日升•八七五，

銀價仍低

【倫敦二十八日電】大條銀價落一二五，近遠期均計二十便士二五，

【紐約二十八日電】銀塊仍平，計合美金四角四分七五，

【孟買二十八日電】銀價落三安那，現貨四十九羅比〇八安那，近期十九羅比〇八安那，遠期四十九羅比〇九安那，

海外滙市

【倫敦廿八日電】紐約四元九角三分七五，上海一先令二便士六二五，日本一先令二便士〇六二五，柏林十二馬克二八，巴黎七十四法郎九十六生丁，香港一先令三便士九三七五，

【紐約廿八日電】倫敦四元九角三分八七五，上海二十九元九五，日本二十八元九三，柏林四角〇二一，巴黎六分五八六二五，義國七分八七五，瑞士三角二分六六，

倫敦中國金債

【倫敦二十八日電】中國政府發行金債券，在倫敦市場行市如次，

民二善後借欵英發債票	九四•七五
津浦路英發債票	四九
津浦路英補發債票	四九
中法實業美金債票	九六•七五
河南鐵路債票	五一
隴海路債票	三三
湖廣路英發債票	五四•五
滬寧路債票	七三•五

各處行情

美國棉花	一一四六九
美國股票	六〇二五
美英匯水	四九三八七五
英美匯水	四九三七五
倫敦金塊	七〇一〇五
倫敦銀塊現	二〇二五
倫敦銀塊期	二〇二五

本市行情

中國銀行股票	七四五
交通銀行股票	七〇〇
鹽業銀行股票	七八〇
金城銀行股票	六八〇
大陸銀行股票	六六〇
中國實業股票	二〇〇
啟新股票	五〇〇
啟新債券	七六〇
天津自來水股票	一七八
回力球股票	七〇〇
美金債券	三一〇
中興煤礦	一〇七
礦地股票	二一五
久大精鹽股票	六五〇
永利製鹼股票	七〇〇
開灤公司股票	五三五

【孟買廿八日電】倫敦一先令六便士〇九三七五，紐約二百六十八羅比五，日本七十七羅比五，

【神戶廿九日電】倫敦一先令二便士〇三一二五，紐約二十八元八一二五，

【香港廿九日電】倫敦一先令三便士八一二五，紐約三十二元五六二五，日本一百一十二元七五，上海一百〇九元一八七五，

紐約美銀、	四四七五
上海美匯	二九八一二五
美日匯水	二八九三
日英匯水	一二〇三一二五
先令近期	一二五
先令遠期	一二四六八七五
孟買	五〇〇四
孟買	五〇〇四
孟買	五〇〇五
英德匯水	一二二八
英法匯水	七四九六
英意匯水	六二六二
英中匯水	一二六二五
英港匯水	一三九三七五
英日匯水	一二〇六二五
美銅	三四二五
美法匯水	六五八六二五
美德匯水	四〇二一
美意匯水	七八七五
美中匯水	二九九五
法匯	四五三
連申匯	一〇六〇五
英港匯	一三八一二五
申港匯	一〇九一八七五
日港匯	一一二七五
美港匯	三二五六二五
標準標金	一一四五六
大連鈔票	九七三五

足金

五月份

	開	大	小	收
上午	一一五六〇	一一五六〇	一一五六〇	一一五六〇

上海東滙

【今日上午】

買	一〇三三七五
賣	一〇三六二五

日美匯水

午前

買	二八八七五
賣	二九

金票

五月十號期

	開	大	小	收
上午	九六八七五	九六八八七	九六八七五	九六八七五

西河花停頓

昨日西河花市況，以申不振，此間進戶力圖軋價，售戶多無不就範，市趨頓，

天興製鐵所

鋼鐵材料製造販賣

切鐵部 貴客應用何樣尺寸鐵材即依指示雅意切斷整齊異常

製品部（方鐵 圓鐵 扁鐵）各種花色俱全長度定尺及不定尺

材料歡迎（農業用 建築用 工業用 鑛務用 橋樑用）（實業家指導 愛國家提倡 實用家惠顧）

天津義租界河沿馬路十五號

電話四局〇三〇六號

電報掛號七八五七號

臨時借用

大衆服裝的準備庫

○總店天津法租界○

○支店日租界旭街○

華竹

全部綢緞呢絨疋布服裝

春季大減價

越分犧牲酬謝主顧

大貓牌香煙

放氣球憑贈券

買一包送五包

本公司新出品十支大貓牌香烟烟絲烟味都有特別優點出品不久便已風行滬上茲因初次到津為普及嘗試起見置備氣球數千個於四月二十五日至本月底止每日在本市各處散放每球繫有贈烟券一張凡得此贈煙券者憑券到法租界二十六號路本公司購大貓牌香烟一小包當奉贈本烟五小包烟絲好價公道吸者注意

天津南洋兄弟烟草公司啓

鳳祥

總店估衣街

支店東馬路

本廠毡帽標準價

一元　一元三　一元六　一元八　二元　二元四

鹿底禮服呢鞋

一元三　一元七　二元　國呢九毛　榮太禮服　二元二

背痛患者 服紐祿豐痛可速止

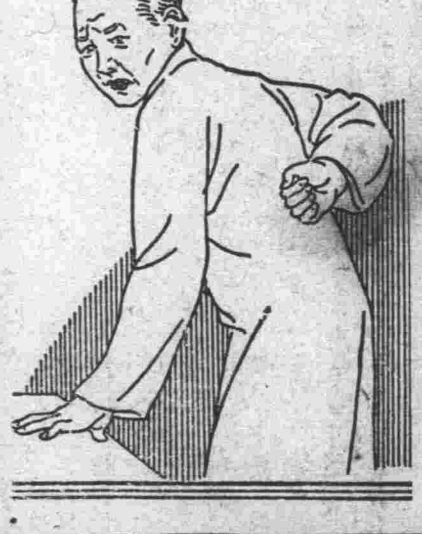

山東黃縣北巷誼誠興號隋日東君即背痛患者曾獲此愉快經驗者之一也隋君來書云（余患背痛困苦難堪服紐祿豐後痛即停止現在背痛不作行動如常甚感紐祿豐止痛片之功效也）

試服紐祿豐以治君之背痛樣滿意其效果紐祿豐不僅善治背痛即對于頭痛牙痛耳痛神經痛月經痛以及割破灼傷燙傷創傷等等因傷之疼痛亦能安全而迅速的轉痛為安也

各藥房皆有出售每瓶大洋二角或向上海江西路四五一號韋廉士醫生藥局購備一次購五瓶者大洋一元郵力不取不滿五瓶者每瓶二角郵力另加

天津

物華樓金銀珠寶店

珠寶鑽石金銀首飾器皿禮品

貨眞價廉成色十足樣式新奇

總店日租界旭街新明大戲院對過電話二零五二八

支店法租界國泰戲院左首電話二三三三七

護防假冒影射雙妹牌化粧品

廣生行雙妹嚜

美髮兩相

美髮蜡潤髮蜡

艷髮香膠

此霜潔滑不膩尤為特色名與試用當知上選

廣生行啓

徵稿簡章

△翻新主編▽

本報歡迎讀者隨意惠稿，體裁隨意，性質不拘，惟須趣味化，字數在五百字以內者爲合宜，不登之稿，附有詳址及郵費者，隨時可以寄還，

剖腹自殺之研究

年來自殺風熾，造成社會恐怖氣像，而自殺方法，則爭奇鬪勝，想入非非，有可研究之價値者，莫如剖腹自殺，昨日報載本市吳仲權，感覺發育不全，憤而自剖其腹，因聯想及現代社會人類，其肚內病態之複雜，比吳仲權尤甚，誠有剖腹研究之必要，取媚外國，仇視同胞者，其人必係無心肝，可剖腹以他物代之，貪婪無厭，魚肉小民者，其人必係滿肚汚穢，可剖腹洗滌之，放狗吹牛，自誇自大者，其人必係內部膨脹，可剖腹洩出之，戴假面具，口是心非者，其人必無眞肺腑，可剖腹改換之，妬才嫉能，專好破壞者，其人必係黑心爛腸，可剖腹浸以化腐藥水，其他種種，可以類推，安得盡如吳仲權，發覺其病，而自剖其腹哉，

西子湖飯鋪風光

平民化的家常飯　魚頭豆腐鹽件兒

許多遊覽外省的人，他到了一個地方，第一注意的是風景文物，第二他就要問，你們這兒有什麼好吃的東西嗎，

旅行到杭州，遊罷了西子湖後，總得到「樓外樓」或「杏花村」去嘗嘗那杭州特有的滋味，什麼「醋魚」，「醉蝦」，什麼「蓴菜」，這可以算是足以代表杭州的吃食了，不過，這祇是指的菜類，除了這些，還有一個叫作「王飯兒」的地方，也足使外來的人注意，

「王飯兒」就是代表杭州的飯舖的這麼一家舖子，因爲，全杭州的飯舖都和「王飯兒」一樣，是一個典型的，「王飯兒」者，就是杭州最老的一家飯舖，原名叫做「王順興」，不知怎麼會叫成「王飯兒」，「王飯兒」式的飯舖最能膾炙人口的菜，就是「魚頭荳腐」，和俗稱爲「鹽件兒」的「家鄉南肉」，大凡到了杭州，除吃西湖的「醋魚」，「醉蝦」，「蓴菜」之外，「魚頭荳腐」，「鹽件兒」也是非嘗嘗不可的，

飯舖的門口，鋪着一張長長的板桌，板桌上一字兒排着十來個藍花白地的大粗盤，盤的是已經燒熟了的魚，肉一類的所謂家常便菜，那肉照例是用醬油把它浸得變成黑紫色，肉上還緊拴着一條麻繩，魚是大塊的，上面還洒滿了厚厚的一層碎葱，這板桌外面，就是一條長的板凳，這板凳四足的平度，照例是相差得很遠的，後面的那兩足，要高過前面的一倍，而坐的朋友們，却依然穩如泰山，一點也不會發生危險，這原理是因爲低的兩足接了屋內隆起的地板，高的兩足踏着簷外下陷的人行道，

如果依照杭州人的說法來講，說坐到這一高一低的凳子上，是叫做吃，「櫃兒飯」，「吃櫃兒飯」的當然都是被士大夫階級視爲奴隸的販夫走卒一流，他們吃的飯，盌質也是粗劣的石灰燒的，盛在這粗盌裏的飯，是經過一個站在大鍋旁，專司盛飯之職的火計，用他的油手揑過變得像塔尖似的，你把飯一捧到手上，那尖頭正吻着了鼻子，這當兒，要是稍稍使一點力，用筷子去一划，這塔尖就要倒滿了一桌，但老於吃「櫃兒飯」的朋友，是不那麼傻，他很小心的低下頭，用嘴吃那個尖，然後再一口一口的慢慢往嘴裏嚥，

站在大鍋旁的夥計，照例不是瘦子能做的，但你若問這個理由，恐怕就是「王飯兒」的祖宗，也沒有圓滿的答覆，而且那胖子是有兼差的，除了盛飯，還管操刀切「鹽件兒」，和用五爪金龍去時時撥弄盤子裏的煎魚，炒菜，他認爲他手指比什麼都乾淨，既可以摸大塊的魚和肉，還可以用手按客人的飯，因此飯上常有臭腥味，不用問，他身上穿的那件油布裙子，已經可以發出閃閃的光來，

但是，裏面爲高級客人預備的雅座，却是非常的潔白，

拿出良心來

阿木林

凡幹甚麼事情，都要拿出良心來，換句話說，就是意志堅固，打起大無畏的精神，忠心實意，一本正經的幹，這纔算得一個熱血動物，也可以說是有良心，

李團長的那個當差張得勝，在團長面前，一舉一動，顯着頂忠心於長官，其實背着團長，就跟團長的小老婆，眉來眼去，勾勾搭搭，大有給團長加冠（所謂綠頭巾是也）的味兒，俗說，「食君祿，報皇恩，忠心耿耿」，這小子，吃團長的飯，要戲弄團長的老婆，北京人講話，「眞邪氣」，的確可說是死無良心，該槍斃，團長知道的話，

凡是一件事臨頭，先用沉靜的頭腦細加思索，是否幹得，是否不受良心責備，是否受種種的誘惑，對於本身利害如何，對其第三者如何，這樣想週到，再決定去幹，比較妥當得多，

固然，背了良心亂幹，黃金，名譽（也許是臭名），美人，總可以弄得到手，眼前的富貴，榮耀，威風，足可以向人誇耀，雖然，當時無人敢罵，或攻擊，第恐，終有日像張得勝那樣結局，死了不算完，一個臭名，何時洗得清呢，何苦呀，無良心的人們，想想看，

歸根末脚，凡幹甚麼事，都要拿出良心來

青年的墮落

蘇建勳

社會上貧富是相對照的，魯鈍與靈俐是相懸殊的，可是往往貧的優勝，富的墮落，魯鈍的先進，靈俐的落後，那麼祇就一班青年而論，那貧苦的青年，而且天資魯鈍，不會花費錢，也不會浮華，因家中的貧苦，和天資魯鈍的關係，也不去遊蕩，總是在學校讀書攻苦，這亦是天資造成的秉性，但對於富家青年，當然錢的問題是很充足的，而且覺得自巳是很靈俐的青年，其實亦未必眞靈俐，不過由於銀錢的支配，與心理的驕傲而巳，如走妓院，跑馬場，穿西服等等，還是銀錢充足的關係，但是對於家中情形，既然是富庶，一無所短，當然沒有過問之必要，可是本身隨便放蕩胸中如要沒有長進的能力，終久不爲社會有用的人才，反覺追悔無及，再想去求學，已然過了青年的時期，落個少年不努力，老大徒傷悲的苦惱，所以我認爲人們成就，是與處境貧富，天賦聰魯等，並無關係呀，

醫藥問答欄

本欄增添

啟者，本報爲應社會之需要，由即日起，增添醫藥問答欄，特聘醫界名宿䌸幼忱先生担任答案，凡各界人士，對於病症問題，有懷疑者，請投函西頭北閣外，賢醫室黑先生處，當惠條答覆在本欄披露逐，

儒教八德錄

（對烏老人）

恥

王後盧前

唐，楊炯，中童子科，年十一，待制弘文館，與王勃盧照鄰駱賓王爲四傑，大下稱王楊盧駱，炯曰，愧在盧前，恥居王後，

懸河注水賞盆川，嬌嬌駱丞莫敢先，時語喧傳稱四傑，恥居王後媿盧前，

忍辱知辱

有忍辱仙人者，在歌利王園中靜坐，適王倦少憩，諸女因尋花果，見仙人，皆集其所，頂禮，王從睡覺，不見諸女，仗劍見彼圍繞仙人而坐，王大嗔怒，問爲誰，曰，我是仙人，修忍辱道者，王令伸臂，斬之，再問，再答如初，復令伸一臂，又斬之，一如前問，仙人如前答，如是斬兩足及耳鼻，王心既止，仙人云，王今何故自生疲厭，假使斷我一切身分，猶如芥子，我來世得菩提時，不待汝請，最初度脫，忍辱仙人者，即今釋迦佛，歌利王，即今憍陳那，當時憍陳那聞巳，極懷恥愧，

釋迦度世入園林，歌利無端仗劍尋，忍辱即爲知辱地，此中感化具深心，

家庭種花藝術

▲半畝閒庭開遍嫣紅姹紫

▲十分春色爭看柳媚花明

（老摩登）

每年春天，老摩登爲了這個種花問題，就忙個不亦樂乎，忙過了三春，居然也弄成左邊一畝，右邊半畝，紅紅綠綠，綠綠紅紅，好不花梢，閒着沒事的當兒，老摩登還張老貧嘴，總喜歡對着街坊絮絮叨叨，講說一番慘澹經營的老套頭，但是有時候心兒一開，便不由的談到「庭園藝術」上面去了，敢情老摩登咱，也是很有些兒研究的，

本來，住房子來組織家庭，那能只求其整齊嚴肅，而不注意到庭園的佈置，在普通人的心裏，大半僅僅注意到房子旁邊的空地，栽植些野果閒花罷了，

這種栽植花果的工作，就叫做「園藝學」，這是很大的一種專門學，至於講到庭園藝術，又稱爲「風景園藝」，或者稱爲「美術建築」，那就是在家庭住室旁邊的空地，布置些大小石頭，栽植些花卉等等，來點綴一下，雖然有不少的人，很知道這種方法，但是沒有研究，終歸弄不好，有的，栽花種竹，佈置得很好，可是等到花兒一開，却又顯得不美觀了，普通的家庭，誰也不能捧着書本去研究的，不要瞧不起老摩登，對於這種專門學，倒也能夠自出心裁，獨創了幾種簡單的法則，成績也還不錯，現在說出來，大家聽聽吧，

在「庭園術」裏，當然講究很多，咱們不必多費唇舌，現在只是，把種花的藝術，多少討論幾樣，就得啦，

中國人，很有幾種「忌諱」，就是：院子裏不種丁香，據說：那是「眼中釘」，又不種桃花，「桃」近乎「逃」，「逃之夭夭」，誰也不願意聽，尤其是，不能把桃花和棗樹種在一起，說是有「早逃」的訛音呢，其實丁香的香味，十分美妙，桃花的顏色，鮮艷非常，種在院子裏，還有什麼問題，可是習慣上不許可，那也沒辦法，

據老摩登的意思，這些講究，都不必管它，庭前不妨栽兩柯桃樹，再陪襯着兩三柯小型的楊柳，那麼，三春佳景，「桃柳爭春」，夠多麼有趣呢，其餘如山茶，天竹，蘭草之類，都可以隨意布置些兒，在兩邊牆上，更可以補上些牽牛，薔蘼等等，讓它們爬滿了泥牆，春夏之間，那一派深厚的綠葉，襯着各色的花朶，好不美觀，

還有，在那甬路邊兒上，也可以多少補上點「洋麻繩菜花」，這種菜花，血也似的紅，雪也似的白，每天早晨，太陽一出來，到也有趣得很呢，你在屋子裏坐着，隔着窗戶往外一看，「你看，可老摩登說到這裏，樂着笑了一笑，咱們這三間半的老瓦房，很像老掉了牙似的，是院子裏點綴了些花草，雖然說不上什麼藝術，到也很像我去逛蟠桃宮的時候，頭上顫巍巍帶了幾朶大紅花，也遮了不少的醜吧，

三國全劇　桃園義傳奇

翻新製曲　禁止轉載

第四十二幕　曹操接駕

（九八五）

（寵白）公明有所不知，日間在兩軍陣前，得見尊顏，離十餘載，念念不忘，所以冒死前來，與故人一敘（晃白）原來如此，請坐請坐（同坐介晃白）伯寧此來，必有見教，不知你以向在於何處（寵白）在下現爲曹將軍從事，今日此來，實爲公明（晃白）吓，這又奇了，爲我何事（寵白）某聞良禽擇木而棲，賢臣擇主而事，公明勇略，世所少有，奈何屈身楊奉韓暹之下，豈不可惜（晃白）我也知楊奉韓暹，不能成其大事，無奈相依既久，又無他人可投，乃不得已也（寵白）現今司隸校尉曹操，好賢禮士，謀略深遠，起兵勤王，人心歸服，今日陣前，深愛公明英勇，不忍以兵力相逼，所以才鳴金收軍，差在下前來相邀，公明何不棄暗投明，共成大業（晃唱）滿伯寧，一句話，提醒徐晃，何不殺楊韓二賊，以爲進見之禮（晃唱）若叫俺殺楊韓，二位主將，臣弑主，下弑上，於理不當（寵白）公明不忘故主，眞乃義士也（阮子暗上晃唱）阮子遞馬晃寵同接馬晃唱）漏風聲，恐怕是，難免禍殃（同下四藍套楊奉韓暹上奉白）營中開夜宴（暹白）飲到三更天（探子上白）啟稟二位將軍，徐晃棄營潛逃（奉白）你待怎講（探子白）徐晃棄營潛逃（奉怒白）呀呀呸（唱）聽說徐晃私逃竄，不由楊奉怒冲冠，拉馬抬槍去追趕（二藍套遞槍奉接槍唱）不擒小輩不回還（二藍套奉下暹唱）徐晃賊子敢造反，好叫韓暹惱心間，

東京的黃昏

● 岷

黃昏至少是一個帶有詩意的名詞，譬如北平的黃昏，你試立在正陽門橋頭，或者西單這熱鬧地方，熙熙攘攘，噪雜喧擾聲音，人們特別的匆忙，以靜的頭腦去看，也別有意趣，

東京的黃昏是正相反的，銀座街頭的商店都清寂得很，行人都少得和半夜似的，

這時候，正是浴室買賣旺盛的時候，小孩子們圍着毛巾在街巷裏跑着玩，大人們浴罷，有的回家，有的依着樓窗，閉眼養神，

旅居東京的國外青年，多半坐在門外，拉了房東的老女主人，或老僕人，說東話西，就矮凳上放些零食，一面吃着，一面聽那日本的風俗厚薄，以及山水景物，樂趣非凡，

若有事而困坐在小樓裡，那你可以時時的開窗下望隣家，若是人口較多的，多半是在各做各事，或者澆花，或者掃院，若有老年的人，多半是坐在籐床上，吹着長管的尺八簫，這一切，都能破除了人們的無聊。

社會長篇　香雪海　敏夫著作　夢青校正　禁止轉載　〔三七六〕

續稿未到

中原遊藝場

【五樓大戲院】張蘭雲　張淑蘭　金鐸聲　趙鴻林　張淑媚　楊博生　閻又琴　關雁儂　朱盛富

【早演】鐵公鷄　金山寺　烏龍院　坐樓殺惜　【晚演】五本五美奇緣

【四樓評戲場】花玉鳳　張豔秋　花迎春　新翠霞　郭硯芳　劉玉珍　白蓮花

【早演】打馬紅眼　于公案　【晚演】小過年　宦海潮

四樓有聲電影早晚演准　奪標奇案

【三樓雜要場】王月樓　張小桃　錢雲濤　李艷祥　王小芬　花玉紅　劉文芳　羅浩濤　張然　桑林　張聯華　韋玉蘭　張君　沈翠君　趙小福　茯蘇菇　朱瑞珍　于鳳　余錦榮

今日早晚什樣雜要技藝魔術

通票二角　可遊日夜兩場　童子半票　風雨勿阻　大戲特座外加兩角

致美齋飯莊　法租界三十一號路　電話三局二五〇九

△餐廳寬暢　空氣清爽
△各樣菜蔬　精美非常
△包辦酒席　價目從廉
△喜壽宴會　不收堂費
△特請名師　添設川菜
△精益求精　與衆不同

廣惠診療所

主治　內科　外科　花柳　肺病　戒煙

為社會服務起見，對於大小手術醫藥各費從廉，實為平民化

本所備有新六〇六及各種特效藥針

地址南市慎益大街慶雲影院東

（法界）大國泰戲院　今天三場　三點五點半九點一刻　嘉爾伯主演　一點靈犀

天昇電影院　今天三場　龍馬精神

平安電影院　（今天三場）　上海戰地英魂　炮聲艦影

河北電影院　今天三場　全部裸體大會　回到自然

光明電影院　只演兩場　聯華出品　風

天津法租界勸業場　天華景大戲院　于靜亭　趙妙雲　馬麗華　蓋春來　高靜軒　雙豔　方連元　孟蘭秋　早演　八義　金錢豹　四郎探母　打漁殺家　晚演　四本永慶昇平